L DIARIO PALENTINO

Legal: P-2-1958).
al: «El Diario
El Día de Pa-
L.». Mayor, 99.
Concertado)

EL DIA DE PALENCIA

Director: ANTONIO ALAMO SALAZAR

Teléfonos: Oficinas 722690; Redacción: 723942; Administración: 722333
Mayor, 99

Apartado de Correos 17

MARTES 21 MARZO 1978

N.º REFUNDIDO 11.316
Fundado en 1882 y 1890

15 PESETAS

RAC, después de la victoria

úbilo del Presidente el Partido Gaullista

S. — Jacques Chirac, presidente del partido Gaullista R. P. R., saluda personas que le aclamaban cuando sale de la sede de su partido tras toria en la segunda ronda electoral—(Telefoto AP-EUROPA PRESS)

Precios agrícolas

Lista oficial de las cotizaciones propuestas

(Página 7)

LAS CORTES DE LA DEMOCRACIA

Contra las "nacionalidades"

(Página 6)

Por los fallecidos en LEMONIZ

FUNERAL EN EL PABELLON DE DEPORTES, DE BILBAO

BILBAO.—Una misa funeral por las dos personas muertas el pasado viernes en el atentado contra la central nuclear de Lemóniz se celebró el lunes en el pabellón de los deportes de Bilbao, convocada por las centrales sindicales UGT y CC. OO. En la foto, trabajadores de la central leen un comunicado pidiendo responsabilidades, ante la multitud asistente (Telefoto EFE)

EGOCIACIONES DE PAZ ARA EL LIBANO

RAEL desea el alto el fuego

(Página 10)

alarma... o bromas de mal gusto

nadas telefónicas anunciando cación de bombas en PALENCIA

(Página 3)

M.C.D.2022

Dietario

MIERCOLES, 22 MARZO 1978
Santo

SANTORAL. — Santos: Pablo, Deogracias, Bienvenido, Epafrodito, obispos; Octaviano, Saturnino, Caliopo, Calinico y Basilisa, mártires; Avito, Erlinda y Reinilda, confesores.

(Misa: Del Miércoles Santo).

Sale el sol a las 7,16 horas y se pone a las 19,29 horas. — Sale la luna a las 17,28 horas y se pone a las 5,54 horas. — Luna llena el 24.

EL TIEMPO EN PALENCIA
Material escolar, en
I. G. DIARIO-DIA

EFEMERIDES. — 1830: Muere el P. Antolín Merino, de Ayuela de Valdavia, historiador, continuador de la España Sagrada.

1418: Fallece Nicolás Fiamel, escribano de la Universidad de París, alquimista, del que se dijo que había encontrado la piedra filosofal. Parece ser que toda su fortuna la hizo al casarse con una viuda acaudalada.

1599: Nace en Amberes el pintor flamenco, Antón Van Dyck.

1820: Se declara estado independiente la provincia argentina de Tucumán.

1848: Se instala en la Plaza Mayor de Madrid la estatua de Felipe III, que se hallaba en la Casa de Campo.

1887: Nace en Soria el periodista, José María Castellví García-Lhambra, autor de entremeses, comedias, sainetes y zarzuelas. Es el autor de la letra del famoso cuplé «El Relicario».

1935: Se emite en Alemania el primer programa de Televisión.

1945: El Conde de Barcelona, don Juan de Borbón, hace público un manifiesto pidiendo la dimisión del general Franco de la Jefatura del Estado, para dar paso a la restauración de la Monarquía, «única institución que podía proporcionar una garantía efectiva para la religión, el orden y la libertad". Hubo dimisiones en cargos públicos en manos de monárquicos, en señal de adhesión a don Juan.

PALENCIA AL DIA

La primavera ha venido...

La primavera ha venido y... todos sabemos cómo ha sido, podríamos decir parodiando al poeta de Moguer.

Hoy, primer día de primavera. Ha venido tras un invierno de abundantes nieves y repetidas lluvias, aunque sus rigores climáticos no fueran muchos. Claro que, todavía, no podemos cantar victoria, por cuanto ya sabemos que, por estas latitudes, el invierno suele tener su estrambote, como en el soneto lopiano y cualquier día nos da su rabotada. Y si no, recuerden no pocos frutales, ya en flor, tantas veces achicharrados por culpa de esas heladas tardías, llegadas aviesamente, cuando ya el invierno estaba más que consumido.

Ha entrado la primavera con buen pie. A tono con su remoquete de estación de las flores. El ciclópeo ojo solar se mostró pleno en la frente firmamental, sin la más pequeña nube que pusiera cataratas cósmicas en él.

La ciudad se esponjó, así como los ciudadanos, que, ansiosos de sol, buscaron algunos parques y paseos, al igual que los alrededores campesinos, para estirar las piernas y respirar plenamente estos aires entonados de la primavera recién estrenada.

Claro que algunos deseos de soleamiento; especialmente de ancianos jubilados y de niños, que son los primeros que buscan el "solarium" de los parques, hubieron de reprimirse, bien a su pesar. Pues, como se sabe, en esta jornada se había convocado, por diversos grupos políticos, a un paro mañanero a los trabajadores de la ciudad (convocatoria estimada ilegal por el gobernador civil), en respaldo de los trabajadores de la construcción, aún en huelga, y, por ello, muchos paseantes optaron por quedarse en casa, por temor a que su toma de oxígeno y sol en los parques pudiera considerarse como otra toma de postura, con algún resultado molesto para ellos.

Total, que la primavera y su primer día de invitación al disfrute solar, no resultaron acogidos con el pleno entusiasmo de rigor.

No fue un desprecio. Más bien una precaución. Y la primavera sabrá comprender.

Aunque la Semana Santa ya ha tenido en Palencia su primera manifestación procesional el pasado domingo, con la procesión de "La Borriquilla", en esta otra jornada del domingo llevará a cabo su Pregón. Quizá debió ser antes; que el pregón anuncia. Pero se hace hoy. Y lo que se ha dicho: "más vale tarde..." tiene vigencia aquí.

El Pregón de este año posee interés por partida triple: religiosa, poética y musical.

El templo y la ambientación piadosa correspondiente, en San Francisco; por una parte, y, por la otra, la actuación de varios poetas palentinos así como la de la Coral Vaccea, pondrán su contenido correspondiente en este acto del Pregón, que si no fue pórtico de la Semana Santa palentina, sí es acto importante de ella, y, además, saludo lírico de la primavera, de cuya mano también llega.

DIARIO DE Avisos

FARMACIAS DE GUARDIA

Martes, 21: D. José María Fernández (Mayor, 46), y doña María del Carmen Gutiérrez (María de Molina, 12).

Miércoles, 22: D. Isidoro de Fuentes (Lope de Vega, 7), y doña Regina García (Avda. Valladolid, 24).

Jueves, 23: Don Agricio Herrero (Mayor, 30), y doña Pilar Rubio (Avda. Manuel Rivera, 23).

CUPON PRO CIEGOS

En el sorteo celebrado el día 20 de marzo, ha resultado premiado con 2.500 pesetas el número 478 y con 250 pesetas todos los números terminados en 78.

DIARIO GACET[A]

Cartelera

TEATRO PRINCIPAL
HOY: 5, 8 y 10,30 noche
El gran éxito del año
«LA GUERRA DE PAPA»
Menores

CINE REY DON SANCHO
Hoy: 5-8 y 10,30 noche
El films más espectacular y grandioso
«ORCA, LA BALLENA ASESINA»
con Richard Harris
Menores

ORTEGA
5-7,45 y 10. Todos públicos
Mark Lester, en:
«OLIVER»
La mejor película de todos los tiempos

AVENIDA
5-8 y 10,30. Mayores 18 años
Sara Lezana, en:
«SOLO PENSABA EN AMAR»

PROYECCIONES
Desde las 4. Todos públicos
«EL ESCARABAJO MAS LOCO DEL MUNDO»
y
«PIPPI EN LA ISLA DE TAKA TUKA»

CALIFICACION MORAL:

"La guerra de papá", (3R); «Orca, la ballena asesina», (s. c.); "Oliver", (2); "Sólo pensaba en amar", (s. c.); "El escarabajo más loco del mundo», (s. c.); «Pippi en la isla de Taka Tuka", (2).

PROGRAMAS DE T[ELEVISION]

DIA 21

PRIMERA CADENA

14,05: Programa regio[nal] multáneo.
14,30: Telediario. Prim[era edi]ción. Incluye «H...
15,20: Especial vacacio[nes] «Las campanas d[e Santa] María». (1945)
17,30: Natación.
18,15: Avance telediario.
18,20: Un globo, dos globos, tres globos.
—¡Abrete, Sésamo!
—Las aventuras del oso Colargol.
—El mundo de la música.
19,30: Las reglas del juego. "La Política".
20,30: Telediario. Segunda edición.
21,05: Los ríos. Alargón.
21,35: Especial musical. Tomás "El Abulense".
22,45: Ultima hora. Despedida y cierre.

U. H. F.

18,30: Carta de ajuste.
19,00: Presentación y avances.
19,01: Avance informativo.
19,05: Poledeportivo.
19,30: Encuentros con las letras.
—Incluye "Revista Teatro".
21,15: Redacción de noche. Despedida y cierre.

(Columna de la derecha, cortada:)

18,20: Avance telediari[o].
18,25: Un globo, dos [globos,] tres globos.
—¡Abrete, Sésamo!
—Todos los cuent[os] ...
—El planeta de los ...
19,30: Historia de la ... popular.
20,30: Telediario. Segunda edición.
21,05: Dossier.
21,45: Starsky y Hutch. Un día, cuando ... le sale a trab[ajar es] abordado por u[n ...] lero que le advi[erte que] su esposa, que ... cuentra embara[zada] Ellie, será ejec[utada si] Cale no accede ... garles la recauda[ción de] una jornada de [tra]bajo, como co... de un camión ...

SEGUNDA CADE[NA]

18,30: Carta de ajuste.
19,00: Presentación y ...
19,01: Avance informat[ivo].
19,05: Polideportivo.
19,30: Cine Club. «El ángel en ti...
21,15: Redacción de no[che].

DIA 22

PRIMERA CADENA

13,45: Carta de ajuste.
14,00: Apertura y presentación.
14,01: Avance telediario.

El tiempo en la provincia de Palencia

Mejoría apreciab[le ...] los próximos d[ías]

El Servicio Nacional nos ha remitido el siguiente parte meteorológico relativo a nuestra provincia en el mediodía de este martes y en exclusiva a DIARIO-DIA.

Durante la pasada noche y también a lo largo de la mañana hemos estado afectados por un frente poco activo que a primeras horas de la pasada madrugada penetró por el noroeste de la península ibérica. Este frente a su paso por nuestra provincia ha originado algunas lloviznas, pero poco importantes en general. En cuanto a las temperaturas, en esta última madrugada hemos tenido mínimas moderadas, con valores de 7 grados en Palencia capital, 5 grados en Cervera de Pisuerga, Aguilar de Campo, Saldaña y Carrión de los Condes; también alrededor de 5 grados en Baltanás, Venta de Baños y Dueñas y sobre los 6 en Astudillo, Paredes de Nava y Frechilla Para esta tarde y mañana, sobre todo esta tarde, vamos a continuar con el tiempo ligeramente inestable debido al paso de este frente que aunque presenta poca actividad ha originado, como decíamos, un aumento importante de la nubosidad y ha dado lugar a algunas lloviznas.

Para esta próxima noche y quizás mañana, inmediatamente detrás de este sistema fro[ntal] locará una cuña anticic[lónica que] vendrá a ocupar gran p[arte de la] península ibérica y to[da nuestra] provincia. En consecu[encia,] mañana esperamos qu[e una] mejoría muy important[e del tiem]po con ambiente fundam[entalmen]te seco y soleado, con ... ascenso de las temperat[uras ...] definitiva con tiempo e... seguramente también co[n ...] lo largo de los próximo[s días. En] resumen, tiempo aún ins[table du]rante esta tarde, pero ... importante mejoría a ... esta noche.

DATOS DE LA CA[PITAL]

El Observatorio Pro[vincial] ha facilitado el sigui[ente parte] meteorológico relativo ... del tiempo en nuestra c[apital].

Barómetro: A las 18 ... lunes 706'5. A las 8 hora[s de hoy, mar]tes: 706'3.

Temperaturas: Máxi[ma del lu]nes, 16'4 grados. Mínim[a del mar]tes: 7'0 grados.

Dirección del viento: ... horas del lunes: Oeste. A las 8 horas del mar[tes:] Suroeste.

Tampoco se apreciar[on precipi]taciones, siendo la hum[edad rela]tiva media del aire del ...

IMPORTANTE EMPRESA DE AMBITO NACIONAL DEDICADA A LA FABRICACION DE APARATOS DOMESTICOS E INDUSTRIALES

PRECISA

REPRESENTANTES LIBRES INTRODUCIDOS EN:

- COLEGIOS
- HOSPITALES
- BARES - RESTAURANTES
- MATADEROS
- FABRICA DE EMBUTIDOS
- ELECTRODOMESTICOS
- CAMARAS FRIGORIFICAS, etc.

Para la venta de un nuevo producto de absoluta necesidad y grandes posibilidades de mercado.

IMPORTANTES COMISIONES, COMPATIBLES CON SU TRABAJO ACTUAL

Interesados, dirigirse por escrito enviando su Curriculum-Vitae al **Apartado de Correos 264 de Salamanca.**
Reserva absoluta, se garantiza contestación

ES UNA ATENCION DE
Caja de Ahorros y Préstamos de Palen[cia]

VEHICULOS DE OCASI[ON]
Disponemos de Tractores, Camiones y Furgo[netas] de varias marcas, reparados y puestos a p[unto]
GARTEIZ HERMANOS Y C...
Avda. Modesto Lafuente, 6. PALENCIA — Avda Palencia s/... AGUILAR DE CAM[POO]

M.C.D.2022

ACTUALIDAD LOCAL

la jornada de solidaridad

ráctícamente, normalidad

e a los avisos de bombas en "Simago" y Hacienda

minima incidencia ha rrido este martes,, declar- r las centrales sindicales de solidaridad con los dores de la Construcción lga y con los obreros de otras empresas en situa- nflictiva. Estos días, como r sabe, se había hecho un iento a la masa laboral palentina y al pueblo en general para que exteriorizara esa solidaridad interrumpiendo su actividad en la media jornada de este martes y celebrando asambleas. Por su parte, la primera autoridad civil de la provincia había advertido asimismo que este comportamiento caía fuera de la Ley y que no se permitirían coacciones ni presiones de nadie.

A primeras horas de la mañana fueron detectados algunos piquetes de forma esporádica y, desde luego, anécdotas aparte, la llamada a la solidaridad no ha encontrado eco en los demas sectores, al menos, no se ha exteriorizado, bien porque no se sintiera, bien por consideración a la advertencia del gobernador civil.

Lo más saliente de la jornada, que ha dado pie a todo tipo de comentarios y, desde luego a la repulsa de los ciudadanos, han sido las llamadas anónimas, que mediada la mañana, se recibieron en "Simago" y en la Delegación Provincial de Hacienda, dando cuenta de que habían sido colocadas sendas bombas. Ambos centros fueron desalojados inmediatamente, se dio aviso a la Policía que los registró concienzudamente sin hallar nada. Desde luego, estos incidentes nada tienen que ver con la trayectoria seguida por el Comité de Huelga y en nada favorecen, ante la opinión pública, las reivindicaciones de este sector.

En la zona de la Plaza Mayor se han visto más grupos de personas de lo habitual, que se fueron disolviendo a indicaciones de la Policía, sin que ésta se viera precisada a intervenir en ningún momento. Uno de los ocupantes de vehículo, dotado de elementos de megafonía, que recorría las calles, fue trasladado a Comisaría para su identificación, quedando luego libre.

La ciudad, pues, ha sido espectadora de una jornada en la que realmente no ha pasado nada. La huelga de la Construcción persiste y nada hay que permita pensar en un arreglo antes de la semana próxima.

tas y Comunicados

s asistentes sociales

P.C.E., P.C.T., P.G.T., ento Comunista, PSOE. CSUT y Partido Carlista. rian el siguiente comuni- cnjunto:

alumnos y profesionales. tes Sociales de Palencia. l inexplicable retraso de sificación de nuestra ca- en estudios universitarios, el intrusismo profesional son objeto nuestros pues- trabajo, por parte de per- que no cuentan con una ación adecuada y conside- que nuestro trabajo, des- a la promoción y desa- del hombre, es cada vez cesario en nuestra socie-

mos públicas nuestras icaciones:

tendemos como injusto el discriminatorio aplicado Ministerio de Educación cia a estos estudios y a esión.

gimos que nuestra carre- inmediatamente clasifi- como universitaria.

mos urgente y necesaria ación de puestos de traba- Asistentes Sociales en ba- otros sectores sociales, se promueva no sólo una cia, sino un desarrollo de sonas y de los grupos.

enunciamos enérgicamen- ocupación de puestos de que nos corresponden, rsonas ajenas a la profe-

NICADOS DE PARTIDOS Y ASOCIACIONES

Redacción de nuestro pe- hemos recibido un comu- de las asociaciones de ve- de «Barrio del Cristo», «Ca- de Madrid» y «Por una vivienda digna», y otro del P.C.E., en cuyos contenidos se pronuncian en torno a la situación de huelga de los trabajadores de la construcción.

En sendos comunicados se recoge la adhesión de las asociaciones y partidos que los suscriben, a la postura de los trabajadores en huelga, entrando en otros detalles de dicha situación, para reiterar su adhesión a los trabajadores en huelga. La extensión de ambos comunicados nos impide la publicación íntegra de los mismos.

REGISTRO CIVIL

NACIMIENTOS. — Emilio José Pereira Brizuela, hijo de Emilio y María Mercedes; José Melero Perrote, de Francisco y Julia; Manuel Polanco Triana, de Modesto y María Encarnación; María Adelaida Caramés Puebla, de José y María del Pilar.

DEFUNCIONES. — Jesús Faces Gutiérrez, de 61 años de edad; María del Pilar Arroyo de la Vega, de 84 años.

TRAS DE LUTO

rtado con los Santos Sa- tos, ha entregado su alma en Palencia, don Arturo elgado, a los 68 años de

nado destacó por su labo- d y competencia profesio- to sencillo y abierto, bue- entimientos y caballerosa ia, que le granjearon ge- aprecios, siendo muy sen- u muerte.

esamos nuestro pésame a enada esposa doña María cobar Velasco; hijos María d, Eduardo, María Paz, Ana Alfredo y María Teresa; politico, nietos, hermanas, nos políticos, sobrinos, pri- demás familia.

as recibir los Auxilios Espi- , ha descansado en la Paz ñor, en Palencia, don Cri- Nava Hinojal, teniente de del Ayuntamiento de Mel- Yuso, a los 53 años de

acó el finado por su labo- d y dedicación profesional, mo por su trato abierto y , interés por los asun- blicos que competían a su en los que en el cargo de de alcalde realizó una factoria labor y por su a de bien, que tantos le hicieron acreedor en- que le conocieron.

monianos nuestra condo- a sus apenados familiares, mo al Ayuntamineto de de Yuso, por esta sen- pérdida.

Semana Santa en Palencia

El Miércoles Santo, Viacrucis en la Catedral y procesión del Cristo de la Misericordia

Esta noche, «Pregón» en San Francisco

A las ocho de la tarde, saldrá del templo parroquial de Nuestra Señora de la Calle, la imagen del Santísimo Cristo de la Misericordia, para dirigirse a la S. I. Catedral, por las calles de Quelpo de Llano, Jorge Manrique; a las 8,30, comenzará el piadoso ejercicio del Vía-Crucis, que se rezará dentro del templo catedralicio.

Terminado tan piadoso acto, se organizará la procesión del Santísimo Cristo de la Misericordia, que recorrerá las calles de Jorge Manrique, Juan de Castilla, Barrio y Mier. Mayor, General Franco, para terminar en el templo de partida donde se venera tan sagrada imagen del Santísimo Cristo de la Misericordia.

«PREGON» DE LA SEMANA SANTA

Como ya hemos recogido en nuestras columnas, esta noche, a las nueve, en el templo de San Francisco, de PP. Jesuitas, tendrá lugar el acto del «Pregón» de la Semana Santa palentina, que organiza la junta diocesana de Hermandades y Cofradías penitenciales de nuestra ciudad.

El acto se desarrollará con la intervención de los poetas Casilda Ordóñez, José María Fernández Nieto, Pedro Quintanilla Buey y Carlos Urueña González, alternando sus intervenciones, con las actuaciones de la «Coral Vaccea», agrupación artística filial de la Caja de Ahorros y Préstamos de Palencia, en sus actividades de divulgación cultural y artística.

En el templo jesuítico de San Francisco, se situarán cuatro «Pasos» de la Semana Santa palentina, ante los que estarán los cuatro poetas participantes.

"Aquí en esto"

ALAMO SALAZAR

Un tema que necesita atención

Miércoles 22 Marzo 1978 — **Padres**

Quedó para atrás el «Día del padre».

...Pero siempre es buena fecha para hablar o escribir del padre.

En realidad, todos los días pueden ser el «día del padre»; como cualquier día puede ser el «día de la madre», el «día de los enamorados» o el «día del ayuno voluntario».

...Todo está en que cada cual ponga en juego su capacidad de afecto hacia sus progenitores, hacia su «media naranja» o hacia los hambientes. Pero, en fin, lo cierto es que el «día de la madre» es el primer domingo de mayo; el día de los «enamorados» el 14 de febrero; el «día del ayuno voluntario», el segundo viernes de febrero, y el «día del padre» la fiesta de San José.

Las firmas industriales y comerciales, vinculadas a los objetos de regalos (y hoy por hoy se puede regalar desde una caja de bombones, a un coche utilitario, desde un ramo de flores hasta un par de calcetines), se encargan de promocionar publicitariamente estos días.

Pues sí, el pasado domingo, 19 de marzo, fiesta de San José, fue el «día del padre». Los padres de aquí en esto (como en el resto de España) recibimos nuestra consabida corbata, o la camisa, o el par de calcetines, o la loción para despues de afeitar..., o buen sablazo para pagar tales regalos.

Pero así tiene que ser; de todas formas, publiictario o no, el «día del padre»; jornada de regalos, o lo que sea, lo cierto es que la jornada es grata en su significación..., como gratas lo son cualesquiera otras fechas exaltativas de algo que sea bueno o tenga algún valor positivo.

Lo que hace falta es que la fecha exaltativa no se quede solo en eso, en la publicidad y en el regalo.

Porque por ejemplo —ahora que el «día del padre» está a cuarenta y ocho horas, aunque sea en el pasado— bueno sería referirse a los valores de la paternidad, y airearlos.

...Interesante tema, que en la actualidad es verdaderamente candente; démonos cuenta del presente choque de generaciones. Hoy no es como ayer en lo que a relaciones padres - hijos se refiere. Los padres se asombran de que sus hijos ahora van demasiado deprisa, en lo que sea; los hijos tienen de sus padres un tremendo complejo de desfase.

Pues bien; momento es êste para colocar sobre la bandeja de la sociedad todo lo que se refiera a valores de los hijos y lo que se vincule con los valores paternales.

Pero habíamos quedado en que hoy íbamos a referirnos a los padres..., por aquello de que está todavía caliente en el recuerdo el «día del padre». Tiempo tendremos (y ocasión) para referirnos a los hijos.

Sin embargo, ¿qué es lo que vamos a decir ahora de los padres?

Uno en realidad no sabe; resulta que, por ejemplo, Mateo Alemán afirma que no hay palabra ni pincel que llegue a manifestar amor ni dolor de padre. Esto quiere decir (ni más, ni menos) que el padre es la quintaesencia de la sensibilidad. Es posible que el padre no lo manifieste tan testimonalmente como la madre, pero debe ser verdad eso que dice Mateo Alemán.

Así las cosas, ¿qué va a escribir uno en torno al padre?

Sabemos, sí, que el padre puede y debe ser maestro y puede y debe ser ejemplo. Pero, ¡vaya usted ahora con estas afirmaciones, a una buena cuenta de hijos...!; lo menos que dirán es que son monsergas.

Sin embargo, no son monsergas. Pase lo que pase, suceda lo que suceda soplen los vientos que soplen y cambie el mundo lo que quiera cambiar, el mejor consejero de cada cual (en lo que a intención y buena voluntad se refiere) será siempre el propio padre. Puede haber —naturalmente— las excepciones que confirman la regla..., pero nada más.

En fin, es lástima que se cumpla nuestro espacio, porque el tema que estamos abordando es largo e importante.

Podemos, de todas formas, resumir todo lo que pudiéramos decir, invocando sencillamente la palabra «padre»; padre se le llama al creador o inventor de alguna novedad o alguna especialidad; padre se llama a quien cordialmente se excedió en alguna protección a personas, animales o cosas..., y padre —amigos— es el creador por excelencia y el supremo rector superuniversal.

Así es —en efecto—, que cuando a Dios le invocamos en última instancia, le llamamos, sencillamente, Padre.

BARREIROS
TRACTORES PARA TODA LA VIDA.

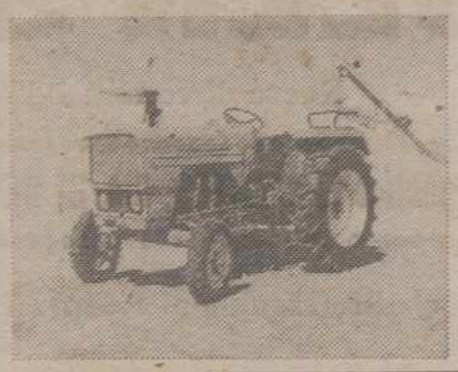

Adquiera el suyo en:

AUPASA

Becerro de Bengoa, 24 — Avda. Madrid, 2
PALENCIA

CONCESIONARIO DE CHRYSLER ESPAÑA

M.C.D.2022

ACTUALIDAD LOCAL

Ante el «Día del Amor Fraterno»

¿Hacia un nuevo catastrofismo?

Ha sido corriente en todas las épocas de crisis de la Historia el que se levantaran voces anunciando la inminencia de una catástrofe para la Humanidad. Los que tales eventos preanunciaban solían agruparse en sectas de tipo mas o menos religioso y frente a esa no sólo posibilidad, sino seguridad, de la catástrofe venidera solían proponer un remedio que en muchas ocasiones consistía en seguir la doctrina de un "redentor": Sólo siguiendo esa doctrina o afiliándose a esa "iglesia" se podría detener la marcha hacia la destrucción final. En el peor de los casos, cuando la catástrofe se presentaba como irremediable, quedaba la adscripción a la secta como tabla de salvación para los que a ella se acogiesen.

En nuestros días hemos conocido distintas sectas que tenían esas características. Posiblemente ninguno, o muy pocos, de los que lean estas líneas habrán dado crédito a tales augurios. Sin embargo, si toda la historia nuestra, la que estamos haciendo ahora, se redujera a las noticias más salientes de los periódicos y demás medios de comunicación, también es posible que muchos nos sintiéramos tentados a pensar que efectivamente caminamos hacia un caos y que quizá esos profetas de mal agüero tengan razón...

Lo que sí es cierto, a poco que comparemos las ideologías y manifestaciones de deseos con los hechos, es que se nos hace incomprensible nuestra situación actual: Por un lado, atracos, robos, muertes, secuestro, etc., etc.; por otro, la proclamación solemne y cada vez más enérgica, de los valores de la persona humana, de su dignidad, del respeto que se le debe, etc. ¿Es que el mundo está dividido en "buenos" y "malos"?, ¿los buenos los que proclaman esos valores y los malos los que los conculcan? Todavía seguimos sin entender; mejor, haciéndonos cada vez más lío. Porque precisamente eso que con un nombre genérico podemos llamar "crímenes" se tratan de justificar en nombre de los derechos de la persona (no me atrevo a poner "sagrados" como calificativo de esos derechos, porque quizá muchos de los autores rechazan todo lo "sagrado").

Sin caer en ese catastrofismo milenarista a escala total, lo que sí es cierto es que estamos asistiendo a una lucha feroz entre los hombres. Los hechos están ahí y los hechos siempre son verdad. ¿En nuestros días más cue en otros tiempos? Quizá no. Pero hay dos cosas que están influyendo en que nos impresionen más. Por un ado, la rápida difusión de noticias hace que conozcamos casi inmediatamente lo sucedido, y es indudable que el tiempo enfría las emociones: no nos impresiona del mismo modo un mismo suceso conocido inmediatamente de acontecido que si nos lo cuentan pasado un lapso grande de tiempo. Por otro lado, es posible que hoy seamos más sensibles a todo lo que pasa a otras personas. El hecho de habernos proclamado tantas veces la "dignidad de la persona", aunque haya sido casi siempre en modo puramente formal, es indudable que ha ido calando en todos.

¿Existe una solución a ese posible catastrofismo que estamos viviendo? Creemos que sí, y no pensamos en una solución de tipo mágico.

Escribimos esto en vísperas del Jueves Santo, el "Día del Amor Fraterno". Creemos en la existencia y actuación de un Salvador. Y el jueves de esta semana y todos los otros días los creemos "santos" porque el Salvador es Santo y puede santificar todos los días.

El programa que nos propone es aparentemente muy sencillo: "AMAOS LOS UNOS A LOS OTROS COMO YO OS HE AMADO".

Quizá en el cumplimiento del Mandamiento del Amor de los cristianos nos han faltado algunas o muchas de las características que debe tener el "amarnos como El nos ha amado». Unas veces hemos excluido a los "enemigos"; a aquellos que no comulgaban con nuestras ideas, que pensaban distinto en el terreno político, social o incluso, que interpretaban de distinta manera las palabras del Señor. En otras ocasiones, quizá nuestro amor no ha traspasado algunas "fronteras": de nación, grupo social, lengua, etc., o fronteras mucho más pequeñas: de familia, parroquia, ciudad, región... Pero es posible que el mayor fallo lo hayamos tenido en que nuestro amor no ha tenido como objetivo la persona concreta; no hemos sido capaces de descubrir en el otro, en todos los otros, es decir, en todas las personas con sus nombres y apellidos, con sus cualidades y actuaciones buenas y malas, los sujetos a los que debe dirigirse el amor y que precisamente con ellas hemos de poner en práctica "el Mandamiento".

El Mandamiento del Señor sigue siendo un "Mandamiento NUEVO", quizá sin estrenar. El día en que nos propongamos hacerlo realidad, habremos comenzado a construir una ciudad nueva, una sociedad distinta; se estará haciendo realidad el Reino de Dios entre nosotros.

Anastasio ARRANZ

El diputado señor Gutiérrez Pascual, al gobernador civil

En la Redacción de DIARIO-DIA se ha recibido un extenso escrito que, con el título de «¡Así no, señor Gobernador!», firma el diputado del PSOE por la provincia de Palencia don Vicente Gutiérrez Pascual.

En este escrito el señor Gutiérrez Pascual analiza, en siete puntos, el proceder de la primera autoridad provincial palentina con ocasión de los últimos y actuales acontecimientos de la huelga de la construcción.

Tal escrito del señor Gutiérrez Pascual, por estar dirigido a una persona concreta y determinada, cuyo proceder enjuicia, entendemos nosotros, debe tener como destino (asimismo determinado y concreto) dicha persona.

Por otra parte, don Vicente Gutiérrez Pascual, diputado a Cortes (y como tal firma el escrito que nos ocupa), tiene el cauce parlamentario (más normal y razonable, en este caso) para formular las denuncias que en el escrito a que nos referimos expone.

Por estas razones (entendiendo que tales denuncias pueden tramitarse por otros medios más legales y más efectivos) nos consideremos relevados de su publicación.

JESUS TRANCHO
MEDICINA Y CIRUGIA DE LA MUJER
PARTOS
Avda. República Argentina, 9, 2.º. Palencia. Teléfono 72-21-42
Consulta de 12 a 2
Intervenciones y partos en Clínica «Virgen de la Salud»
Teléfono 71 44 90

EDUCACION Y CIENCIA

Reclamaciones en el concurso de traslados de profesores de E.G.B.

En el tablón de anuncios de esta Delegación Provincial (calle Lope de Vega, núm. 18), y desde el próximo miércoles, se encuentran expuestas las relaciones de los profesores de E. G. B —uno y otro sexo— que han solicitado tomar parte en el concurso general de traslados convocado por Resolución de la Dirección General de Personal de 15 de diciembre del pasado año (B. O. E. del 24), con expresión de la puntuación que les ha sido concedida, y número de registro de personal que tienen asignado.

A tenor de lo dispuesto en las normas de la convocatoria, se concede un plazo de ocho días naturales, que finaliza el día 29 del presente mes de marzo, para que cuantos consideren lesionados sus derechos, eleven la correspondiente reclamación ante esta Delegación Provincial.

Palencia, 21 de marzo de 1978.—El Delegado Provincial accidental.

REAPERTURA
QUEEN'S - PUB
Nueva dirección: DAMIAN
Abrimos al público EL MARTES, DIA 21 DE MARZO, POR LA TARDE
Calle Mayor, 151 (esquina al Salón). Tlf. 72 76 86.—Palencia

Actividades culturales del

Conferencia del profesor Laborda, sob autonomía de Castilla y León", en la Casa de

A las ocho de la tarde del lunes, tuvo lugar en la Casa de Cultura, la segunda conferencia del ciclo de "Actividades Culturales", organizado por el PSOE, de Palencia, para los meses de marzo, abril y mayo.

La segunda disertación corrió a cargo de don Juan José Laborda, profesor de la Universidad de Valladolid y senador del PSOE por Burgos.

Fue presentado por don Vicente Gutiérrez, diputado por el PSOE en Palencia, quien, tras señalar la importancia que supone el que las regiones recobren su protagonismo histórico, político y social, pasó a referirse a la personalidad del Sr. Laborda, dentro de las facetas que por su formación universitaria, histórica y política, le son afines.

El tema de la conferencia del señor Laborda era: "La autonomía de Castilla y León".

Inició su interesante conferencia estudiando los aspectos históricos de la cuestión, a partir de la considerada "Revolución fracasada de la burguesía en Europa, en el siglo XIX". Analizó el sistema democrático-burgués de entonces; sus fines de explotación industrial y reforma agraria, no alcanzados totalmente, poniendo como tipo las tres naciones más definidas a este respecto: Francia, Inglaterra y Alemania. Referida esta situación a España, en tiempos de Fernando VII y siguientes, habló sobre el propósito del rey absolutista de instaurar un régimen burgués marginando la democracia. Trató de las medidas subsiguientes de expropiación violenta de las tierras de la aristocracia y de la iglesia, que se encubrieron con la guerra civil carlista. Lo que constituyó una revolución, por su violencia, pero no por sus logros; por cuanto estas tierras expropiadas, no fueron al pueblo, sino, por su venta, a las manos de los aristócratas nuevamente. El rentero no podía adquirirlas, por tener contratos de nueve años, al final de los cuales, debían renovarse los contratos, no dándoles posibilidad de acceso a la propiedad. Por ello hubo tres razones para que la reforma agraria no se lograse: Las tierras no pudieron ser adquiridas por los trabajadores modestos; la propiedad se transmitía, y la tierra era inembargable por lo que tiene de irresponsable.

Se refirió a la industrialización española y a su fracaso, desde Carlos I, que, como emperador que era de Alemania y de Flandes, también, exportaba las lanas (fundamental riqueza industrial) de España a dichos países, para importarlas convertidas en tejidos, con su beneficio para la industria de aquellos países y caída económica española. Es decir, es el sistema vigente de un modelo económico rechazable.

Habló de la unión en 1837-42 de la aristocracia y la burguesía, lo que benefició a ésta, pero sin poderse fomentar la industrialización, pues estaba d zada, al invertir su din quirir tierras desamor no en industrializarlas, ello la inversión ext España, especialmente terra, creando depend nómicas y políticas ext

Sigue su documenta ción, pasando a estudi ma regionalista, que imprescindible para ve país. Analiza este siste debe ser, recalca, una centralización de funci un auténtico florecim poder regional, con co propias. Al multiplicar siciones de oposición a dominantes regionales drán éstas —dice— pre la pasividad en las re nes de la región, porq tacto y la inspección m del pueblo regional s las obligará a una ac plicación más directa.

Terminó el acto con coloquio, en el que tom te algunos asistentes, s se explicaciones sobre la emigración, desertiza pueblos rurales, bajo n trial castellano-leonés ción continua de mano que el disertante y la p respondieron adecu También se tocó en alg tos el borrador preau que era el primer pas autonomía de Castilla y que será el propio doc la autonomía el que real rá el carácter y conten de ésta a la región.

GOBIERNO C

VISITAS.—El gobern señor Pajares Composti cibido en su despach guientes:

Don Cipriano Marco ex-director del Banco d don José Romero, jubil José Luis Alonso Almo nador de U.C.D.; don Martínez, encargado; Alonso Sardina, empre Antonio Jaraba Gonza grafo; don José Ramó Ingeniero de Minasa; cal de U.C.D., de Pale sidido por don Jesús García, secretario gener cial y diputado; don T vo Terradillos, president Mercantil; don Jesús García, diputado de U.C. pañado de don Inocen y don Fernando Meri dente de la Junta vecin bejal y presidente del respectivamente.

Sucesos en los p

Varios heridos accidente de circ

OSORNO.—Por la car cional circulaba el turi 0535-H, conducido por Fernández de Diego, de empleado, domiciliado no; el vehículo invadió izquierda de la calzada niobrar el conductor pa le a la posición correct pó el coche, que se sal carretera y volcó. Viaja bién los jóvenes, vecinos no, Javier Gallego Ga 19 años; Javier Gallardo de 17; Jesús María Ga rrido, de 19 y Javier F Fernández, de 18; los mismo que el conductor ran con lesiones graves sido hospitalizados en la cia de la Seguridad Palencia.

DUEÑAS—El turismo E conducido por Pedr guez de la Fuente de vecino de Santovenia lid), en una curva se la izquierda golpeándos un vehículo articulado ba de frente A causa dente el automovilista con lesiones graves

M.C.D.2022

ACTUALIDAD LOCAL

uela Universitaria de Ingeniería Técnica Agrícola constituye la Comisión del Patronato de la misma

la gestión decidida para construir una nueva Escuela en el terreno donado por el Ayuntamiento

ó el lunes, día 20, a las dia del mediodía, en la iversitaria de Ingeniería grícola, la sesión de la n oficial de la Comisión to de dicho Centro.

la sesión el presidente atronato don José Luis lmodóvar; el director es de la Escuela don nda Carrobles; secreta- is Sevilla Portillo; y las presentaciones integran- itada Comisión: por la Provincial, don Modes- Emperador, vicepresi- misma; por el Ayunta- ña María del Carmen ena, teniente de alcalde te de la Comisión De- Cultura de Ayuntamien- Caja de Ahorros y Prés- tamos, don Luis Sevilla Camino, consejero; por la Caja de Ahorros y Monte de Piedad, don Martín Martínez Mediavilla, consejero; por la Caja Rural Provincial, don Crisanto Aragón Cortés, consejero; por el Colegio Oficial de Ingenieros Técnicos Agrícolas y Peritos Agrícolas de Castilla la Vieja, don Antonio Boudón Boudón delegado del Colegio en Palencia; en representación del Profesorado, don Angel Armisén Rico, subdirector de la Escuela; y en representación de los Alumnos, don Rafael Román Linares.

PALABRAS DEL PRESIDENTE

Abrió la sesión el presidente señor Alonso, quien, tras exponer su satisfacción por esta recnión, que ya daba, con la constitución oficial pretendida, carácter jurídico efectivo al funcionamiento correspondiente ante todos los organismos, indicó que la E. Universitaria de Ingeniería Técnica Agrícola de Palencia ha sido el primer centro palentino de rango universitario que se estableció en nuestra capital. Analizó los momentos críticos y difíciles atravesados en estos cortos años de existencia, hasta llegar a la situación presente «en que nos hemos comprometido —dijo— formalmente en consolidarlo y promover en él un ambicioso programa de desarrollo».

Nacida la Escuela en 1972, éste es el sexto curso que funciona, en unas condiciones de instalación pésimas, por cuanto el edificio en que se encuentra, no reúne las mínimas condiciones pedagógicas. Habló de los esfuerzos, de la dedicación, de las insuficiencias, del esfuerzo casi heroico hecho para mantener en pie el Centro, por lo que tiene palabras de gratitud para quienes, desde el primitivo Patronato ,hasta los profesores, han trabajado con tesón y entusiasmo, y también de los propios alumnos, para mantener el nivel satisfactorio de docencia y adquisición de conocimientos, protagonistas todos ellos de una empresa común del más alto interés para Palencia, tanto en el orden cultural como incluso en el económico, dado el carácter esencialmente agrario de nuestra provincia.

Habló de la importancia de esta Escuela, que debe hallar eco en todos los palentinos, del interés con que se está trabajando tanto por las autoridades locales y provinciales, como por parlamentarios palentinos, a fin de alcanzar, como se espera, los objetivos pretendidos. Destaca la ayuda económica prestada al Patronato por la Diputación, Ayuntamiento y algunas entidades de crédito, de las que recaba su comprensión y apoyo para las nuevas y más ambiciosas etapas.

La constitución de la Comisión del Patronato convierte a éste en órgano jurídico perfectamente legitimizado, para tomar iniciativas en representación de la Escuela y promover con todas nuestras fuerzas el programa de transformación que estamos trazando.

Seguidamente, dio por constituida oficialmente dicha Comisión.

CUESTIONES PLANTEADAS

Pasándose a otro punto del orden del día, se señaló por dicha presidencia, las cuestiones planteadas a la Comisión, como de más inmediata gestión y logro.

Fueron. Primero: Nuevo edificio para la Escuela. Reconociendo la total insuficencia del viejo edificio actual, hacer las gestiones precisas, a todos los niveles, para lograr la construcción del nuevo Centro en los 50.000 m2 cedidos por el Ayuntamiento, en la antigua «Estación Ampelográfica», para este fin.

Segundo: Necesidad de crear campos de experimentación y prácticas, que, en principio, y casi totalmente, estaba resuelto con el convenio establecido con la Diputación, para las prácticas necesarias en sus fincas.

Tercero: Problema de radicación del director en Palencia.—Señaló la importancia de esta radicación, para un mayor interés y gestión directa en los asuntos de la Escuela Por lo que la dimisión del anterior director, residente en Valladolid, y la elección por el claustro y propuesta correspondiente al Rector, de don Pablo Lalanda Carrobles, como director, aportaba una adecuada solución al problema.

También, en este apartado, señaló la imprescindible necesidad de dotar dos cátedras, al menos, de profesores numerarios

Cuarta: Personal: Que el ordenanza que existe dependiente del Patronato, pase a depender de la Universidad, haciéndose gestiones para crear otra plaza de subalterno, necesaria.

En cuanto al cargo de secretario de la Escuela, muy importante, la elección por el claustro del señor Sevilla como tal, encauzaba ya esta importante misión.

Tras esta exposición, que fue acogida de conformidad por la Comisión, el señor Alonso invitó al director en funciones de la Escuela, señor Lalanda, para que informase al pleno del funcionamiento de aquélla.

INFORME SOBRE LA ESCUELA

Tras destacar el Sr. Lalanda esta constitución de la Comisión, que debía celebrarse como un día de alegría para la Escuela, al obtener ya ésta personalidad jurídica, pasó a exponer el período de nacimiento y desarrollo actual de la Escuela, y su funcionamiento, confirme a la legislación existente, que no es mucha. La vinculación de la Escuela al Patronato, y después a la Universidad. Y su carácter fundamental que debía ser un órgano de conexión entre la Universidad y la Sociedad.

Hizo un resumen-memoria de actividades, refiriéndose a las deficiencias que obligaban a la reducción de aquéllas, y al interés puesto por profesores y alumnos para sacar el máximo provecho de las realizadas.

Se refirió a la matrícula, que era: 105 alumnos, en primero; 85, en segundo; y 40 en tercero. Es decir, 186. A los que había que aumentar otros 30 de matrícula libre. Las tres promociones que ya había dado la Escuela de titulados: La primera, de 8; la segunda, de 9 y la tercera, de 23 alumnos

Trató de la necesidad ineludible de contar con un edificio propio, digno de los alumnos y de la Universidad; del nombramiento de 2 ó 3 catedráticos, con dedicación plena; y atender el problema del profesorado numerario y controtado.

Se refirió a las reuniones del claustro, al nombramiento del director, señor Lalanda; subdirector y jefe de estudios, señor Lasuén; y secretario, señor Sevilla, efectuados, y su propuesta al Rector, de cuya decisión se está pendiente.

Y, finalmente, del aspecto económico, con un presupuesto corto, que debía atemperarse como universitariamente procederá ya en el futuro, con las consignaciones y gratificaciones correspondientes.

RUEGOS Y PREGUNTAS

Terminado este informe, se pasó el último punto del orden del día.

Señalándose por distintos asistentes, la necesidad de que el terreno facilitado po el Ayuntamiento para el edificio de la Escuela, se emplee en su tiempo, a fin de no revertirse de nuevo dichos terrenos, por no haber edificado, al Ayuntamiento, como ocurrió en la primera ocasión, ya que la generosidad demostrada por el Ayuntamiento, no podía desaprovecharse, cuando tanto interés tiene esta Escuela para Palencia.

Se trató sobre las dedicaciones profesorales, adquisición de maquinaria (tractor), instalaciones (invernadero), viajes de estudio. Invitación, aceptada, a las Cajas de Ahorro, para que siguieran su apoyo a la Escuela; plan de estudios, que se consideraba insuficiente el actual de tres cursos, sobre todo para la especialización, estando todos de acuerdo en el proyecto pergenado por los centros afectados que persigue el plan de cuatro cursos con especializaciones y relación activa de alumnos con el Patronato, para acoger sue propósitos y sinceras necesidades.

Sin más asuntos, se levantó la sesión.

SADFE

odríamos hablar de nuestras imas realizaciones y ponerle muchos ejemplos, ro preferimos mostrárselas.

OMO? y ¿DONDE?

PROYECTAMOS:

Todo tipo de instalaciones perfectamente diseñadas hasta el último detalle por un experto equipo técnico

FABRICAMOS:

La gama más completa de aparatos de hostelería, centros sanitarios, comunidades, etc.

REALIZAMOS:

Instalaciones completas que podemos enseñarle perfectamente terminadas en pleno funcionamiento, de la máxima garantía para Vd.

enga a conocernos a fondo. Nuestra garantía es demostrable

NSULTENOS

Mejoramos cualquier oferta. Llámenos al Telf 230506 Valladolid

SADFE «la calidad»

Camino Viejo de Simancas, Km. 1,500, Teléfono 230506 - VALLADOLID
Avda. Manzanares, 64 Teléfono 4600944 - MADRID-19

Vehículos usados con VENTAJAS.

SEAT 600.—Varias matrículas.
SEAT 850.—Con 2 y 4 puertas.
SEAT 127.—2, 3 y 4 puertas.
SEAT 124.—Semi-nuevos.
SEAT 1500.—Bifaro, Diesel.
SIMCA 1000.—Varias matrículas.
SIMCA 1200.—Semi-nuevos.
RENAULT R-6.—Semi-nuevos
CITROEN DYANE - 6.

- Con un seguro gratis para 1 año.
- Plazos hasta 24 meses.
- Y la garantía FORD.

Autopalsa
Ctra. Valladolid Km. 4,5
Telf. 77 07 80 - PALENCIA

Sucesos locales

ROBO. — En el tejado de uralita de la nave de la industria de piedra artificial de Angel Tori, en una de las travesías de la Avenida de Cardenal Cisneros, abrieron un boquete, por donde se descolgaron, robando una bicicleta y algunos otros materiales, según denunció el dueño en Comisaría.

LE FALLO. — Sobre las tres de la tarde pasaba por la calle de Cardenal Almaraz, Francisco Javier Martínez Mencía, de 16 años, estudiante, domiciliado en nuestra ciudad; frente al Seminario vio aparcado un turismo, en cuyo interior había muchas cassettes; con una ganzúa abrió la portezuela, pero le sorprendieron en la operación, le detuvieron y acabó en Comisaría, donde reconoció su intento de apoderarse de las cassettes, pero no del turismo.

ROBO FRUSTRADO. — Penetraron ladrones en las dependencias del colegio nacional Padre Claret, pero sus propósitos resultaron fallidos, ya que fueron sorprendidos por las mujeres de la limpieza y hubieron de abandonar el colegio rápidamente. Causaron destrozos valorados en 15.000 pesetas.

Venta de Pisos y Locales
en C/. Federico Mayo, 5, 7, 9
CONSTRUCCIONES J. A. F.
Oficina: Fernando el Magno, 10, bajo
Teléfono: 12 68 88. Horas de oficina, de 7 a 10
PALENCIA

M.C.D.2022

NACIONAL

Las Cortes de la Democracia

(Apuntes Parlamentarios)

Por JOSE LUIS ALONSO ALMODOVAR

Contra las «nacionalidades»

Después de siete meses de intensos y prácticamente ininterrumpidos trabajos, la Ponencia parlamentaria ha finalizado la redacción del anteproyecto de Constitución, que viene siendo, sin duda, la tarea esencial y prioritaria de las actuales Cortes, elegidas de hecho con carácter constituyente y a las que nuestro pueblo ha encomendado la trascendental misión de dotar a la nueva Monarquía democrática de un texto fundamental que presida para un largo futuro la pacífica convivencia entre los españoles. Como es sabido, la Constitución que se está elaborando tiene aún un complejo y difícil camino que recorrer, hasta su aprobación definitiva en el referéndum nacional que será convocado cuando haya recibido el asentimiento de las dos Cámaras. No es, por tanto, más que una primera etapa la que ahora concluye, quizá la más trabajada por representar el comienzo de una vasta labor de negociación y síntesis legislativa, pero a la que todavía aguardan las fases más espectaculares y conflictivas de las sucesivas revisiones o rectificaciones posteriores. Parece que dentro de un mes aproximadamente se iniciarán los debates en la Comisión correspondiente del Congreso, cuyo Pleno puede deliberar sobre el texto final hacia últimos de la primavera, remitiéndose luego al Senado, para su conocimiento y ratificación. Puede adelantarse que es virtualmente seguro que la Cámara Alta trasladará a su Comisión constitucional el proyecto del Congreso, introduciendo en él modificaciones importantes en algunos apartados, ya que, de no variarse profundamente el actual dictamen de la Ponencia en varios temas muy relevantes, existe en el Senado el firme propósito de alterar substancialmente determinados capítulos del texto provisional, lo que obligaría a acudir, por primera vez en esta legislatura, a la Comisión Mixta de ambas Cámaras que prevé la Ley de la Reforma Política. Difícilmente, en suma, podrá convocarse antes de septiembre el previsto referéndum popular. Hay que tomar, por consiguiente, el anteproyecto terminado por la Ponencia del Congreso como un documento-base de trabajo que, a pesar de lo laboriosamente que fue elaborado, expedimentará hondas y significativas rectificaciones en gran parte de su articulado.

El secreto —absurdo e injustificado, a mi juicio— que rodeó durante los primeros meses la actuación de la Ponencia ha quedado ya desvelado de manera casi total, pues son de dominio público las discusiones y hasta discrepancias que caracterizaron la fase final de la redacción. Temas particularmente conflictivos, y en torno a los cuales existen diversos votos particulares que se formularán en el seno de la Comisión, fueron la forma monárquica del Estado, la alusión expresa a la Iglesia católica en el artículo relativo a la libertad religiosa, el reconocimiento jurídico del sistema de economía social de mercado, el respeto a la libertad de enseñanza, con el polémico artículo 28 que provocó la retirada del señor Peces-Barba, y, sobre todo, el importantísimo tema de las autonomías regionales, que parece haber sido el último sobre el que los ponentes se pusieron de acuerdo y cuya redacción, excesivamente reiterativa y prolija, tiene el aspecto de una fórmula de compromiso, que con toda probabilidad no ha dejado satisfecho a nadie. El punto clave era, como se recordará, la inclusión del término «nacionalidades», que había despertado fuertes reservas en amplios sectores del país, propicios a reconocer y potenciar un Estado regionalizado, pero que en modo alguno recogiera denominaciones o conceptos que ponían en entredicho la unidad política y jurídica de España y que por su ambigüedad eran, en cualquier caso, susceptibles de contradictorias interpretaciones. Ese resultaba el caso del sustantivo «nacionalidades», muy desafortunado, en mi opinión, para definir, sin ruptura con la integridad unívoca del Estado, lo que se entiende como legítimas aspiraciones autonómicas de regiones con una personalidad histórica peculiar y diferenciada. Primeramente había acuñado la Ponencia, como solución alternativa, la expresión «territorios autónomos», no muy adecuada tampoco y sustituida luego por la de «comunidades regionales autónomas», que con su excepcional autoridad en materia constitucional aportó el profesor Sánchez Agesta y que parece, sin duda, la que mejor respondía al planteamiento jurídico deseable. No ha prevalecido tampoco al final lamentablemente, sino que la Ponencia se ha inclinado por aceptar el término de «nacionalidades», dentro de un contexto demasiado barroco en el que, por simple propósito compensador, se habla de unidad de la Patria, de integridad indisoluble de la nación, etcétera. Está, pues, muy claro el deseo de suavizar el posible impacto de aquel concepto, esforzándose en situarlo dentro de un marco declarativo que le quite su eventual carga política federalista, con la que pienso que no se encontraría de acuerdo la mayoría del pueblo español, bastante receloso ya de la aceleración del proceso autonómico, que hay que procurar mantener dentro de unos límites de cautela y equilibrio para no provocar consecuencias de signo negativo.

En el tratamiento constitucional de la cuestión autonómica hubo varias etapas bien diferenciadas. Primero se produjo un manifiesto exceso en el tema regional, con un primer borrador que iba mucho más lejos de lo que correspondía a las ideas regionalistas del país, para quien el reconocimiento de la personalidad étnica y cultural de las diversas regiones no debía suponer la quiebra del concepto unitario del Estado nacional. En un intento precipitado de marcha atrás se pretendió después establecer diversas clases o tipos de autonomías, unos más completos y avanzados —quizá para Cataluña y el País Vasco— y otros de menor alcance en aquellas otras regiones que tienen menos desarrollado su sentido regionalista. Este enfoque, tal vez realista en sus resultados prácticos, era, sin embargo, injusto, discriminador y hasta ofensivo en sus planteamientos políticos. No podía en modo alguno aceptarse. Por fin, ha prevalecido, como es lógico, una fórmula de carácter general, sin distingos ni especificaciones, a la que se puedan acoger, en igualdad de trato, las diversas regiones españolas. Los castellanos, a pesar de nuestra incuestionable vocación nacional, no hubiésemos admitido jamás una autonomía de segunda clase. Castilla está dispuesta a exigir, en todos los órdenes, un tratamiento similar a cualquier otra región del país, oponiéndose con la mayor energía a la continuación de cualquier tipo de marginaciones. En esa empresa estaremos decididamente todos los castellanos, por encima de nuestras ideologías, codo con codo. Mas, esta misma concienciación regional que hoy late en nuestros pueblos y ciudades nos

(Continúa en la página 7)

La unidad socialista para abril

Madrid, 21. (Efe). — La unidad socialista se alcanzará, según todos los indicios, en el próximo mes de abril, de acuerdo con los datos y prospecciones que «Efe» ha efectuado en diversos medios, tanto del PSOE como del PSP, a nivel de Estado.

La no existencia de discrepancias ideológicas entre ambas formaciones socialistas es el punto básico en el que, además de una estrategia común para el futuro, se asienta la premisa de unificación de ambos partidos.

Tanto a nivel regional como en el ámbito de los altos cuadros de los dos partidos se están preparando, en los últimos días, y tras la consecución de diversos acuerdos en ámbitos de índole diferente, las bases de los acuerdos que a lo largo del mes de abril se irán sometiendo a aprobación de las asambleas regionales respectivas, antes de culminar en el acuerdo definitivo de integración y unidad.

Escisión en Falan Española (Auténtic

Provocada por HEDILLA y sus seguid en una asamblea celebrada en M

Madrid, 21. (Efe). — En una asamblea celebrada el domingo pasado por los representantes provinciales de Falange Española (Auténtica), un grupo perteneciente a esta Organización abandonó ruidosamente la sala de reuniones, dando inicio a una escisión dentro del Partido.

Según ha declarado a «Efe», Miguel Hedilla, representante de los escindidos, su grupo, que afirma encuadra al ochenta por ciento de los afiliados, se decidió a abandonar la asamblea por oposición a otros militantes «que no son capaces de adaptarse a las estructuras actuales de tido».

Según las mismas fuente te una corriente encabeza Narciso Perales, que no democratizar las estructur Partido e intenta una des lización ideológica. Ante maniobra, los representan quince provincias, de las tudes y de la CTS (Con ción de Trabajadores Sin tas), decidieron abandonar la.

Sin embargo, otras fuen langistas desmienten ro mente estas afirmaciones representante de la agru de Falange Española (Au ca) del barrio madrileño Bías, declaró a un redac «Efe» que el número de cindidos no llega al 25 p y que además no es cier la CTS abandonara la a pleno, ya que muchos de s litantes no están de acuerd los escindidos. Acusó a ésto otra parte, de haber deso do al jefe nacional, Pedro de, que les pidió contin en la reunión para salva diferencias por la vía del go.

Para este fin de semana anunciado un Congreso N nal, en donde serán disc los problemas planteados pasada asamblea.

DENUNCIA DE CONDE SOLADANA CONTRA "OS MIEMBROS DE

Valladolid, 21. (Efe). — Conde Soladana, jefe nac de Falange Auténtica, pre ayer tarde, en la Comisar Policía denuncia por una que en tonos amenazadores sultantes para él y su es ha recibido este lunes.

El señor Conde estableció tacto, también esta tarde, el Gobierno Civil de Madrid ra, según manifestó, solicit intervención gubernativa pa desalojo de la sede de Fa Auténtica, en calle Pez, n ro 21.

En relación con la recient pulsión de ocho miembros d Junta Nacional, Pedro Con jo a «Efe» que se trata d hecho normal, «pues eran boradores del jefe nacion por tanto, es éste quien la facultad de prescindir ellos», y añadió: «Debieron sar que sus puestos eran cios, puesto que han culm ahora una campaña organ de anónimos y amenazas c carta que acabo de denunc que pienso se debe a José Arroyo, que había denunci otro miembro de Falange A tica su propósito de escrib

También manifestó el Conde que le alegra la cris que permitirá desenmascar personas con el alma muy gra. Anuncia, finalmente, q próximo 2 de abril se celeb un Congreso Nacional, al podrán asistir todos los mi tes, en el que se esclarecerán hechos.

Al hacer alusión a Miguel dilla, uno de los expulsados que «está manipulado; es que reconsidere su postura»

"EL VITI" toreará este año 50 corridas

Barcelona, 21. (Efe). — El apoderado señor Cisneros, que representa al matador de toros salmantino, Santiago Martín «El Viti», ha manifestado que este toreará en la presente temporada taurina un total de 50 corridas.

Santiago Martín ha anunciado que la de 1978 será su última temporada en activo y, por consiguiente, ha programado cuidadosamente sus actuaciones, iniciadas ya en Castellón y Valencia. Hará el paseíllo en las más importantes ferias, tales como las de Sevilla, Jerez y del Norte.

OCHO NOVILLEROS DEBUTARAN EN BARCELONA

Barcelona, 21. (Efe). — En vista de la atonía que parece reinar en el mundillo taurino, la empresa Balañá ha decidido como norma prioritaria para esta temporada hacer debutar en sus plazas a todos los jóvenes valores que apunten algún destello positivo.

Según ha manifestado a «Efe» el gerente de la empresa, señor Cisneros, en los próximos festejos harán su presentación en Barcelona hasta ocho nuevos novilleros: Se trata de Juan Antonio Esplá, Emilio Nunez, Lazaro Carmona, Curro Luque, Jesús Márquez, Patrick Varin (francés), «El Espartaco» y «El Mangui», respectivamente.

LITRI», LESIONADO

Huelva, 21. (Efe). — Miguel Báez «Litri», convalece actualmente en su domicilio de un percance sufrido el domingo pasado en un festival taurino-benéfico, celebrado en Lepe (Huelva).

«Litri» fue volteado por un novillo de Francisco Ortega cuando toreaba con la muleta.

El exmatador fue recogido de la arena y trasladado más tarde a Huelva, donde tuvo que ser asistido de fractura de clavícula.

Una vez curado y vendado convenientemente, Miguel Báez marchó a su domicilio, donde convalece a la espera de que le pueda ser retirado el vendaje.

PROXIMO DEBUT DE UN NOVILLERO FRANCES

Barcelona, 21. (Efe). — Entre las novedades más destacadas de la recién inaugurada temporada taurina barcelonesa, se anuncia para el próximo día 9 de abril la presentación en La Monumental del novillero Patrick Varín.

Con el nuevo torero galo, alternarán Curro Cruz y Emilio Núñez, este último triunfador de la pasada Feria de Valencia. Los novillos para este festejo son de la ganadería de Garzón.

Peluquería FABIOLA

de regreso de sus sesiones de arte de París, les ofrece sus nuevos cortes y peinados de la línea francesa Banco

EXCMO. AYUNTAMIENTO DE VITORIA

26 plazas de guardias del Cuerpo de la Policía Municip

INGRESOS: 483.000 pesetas anuales, más ayuda familiar, trienios, gratificaciones por especialidad (esta tidad puede resultar incrementada en razón de disposiciones que se dicten sobre actualiza

EDAD: 22 a 30 años.

TALLA: 1,68 metros.

PLAZO DE PRESENTACION DE INSTANCIAS: Hasta 3 de abril de 1978.

DERECHOS DE EXAMEN: 200 pesetas.

INFORMACION: Directa o por escrito, en el Negociado de Personal del Ayuntamiento (de 11 a 14 ho donde se facilitará instancia oficial. Dato, 11. — Tfno. 23.22.00. — VITORIA.

M.C.D.2022

NACIONAL

ECIOS AGRICOLAS

HAY LISTA OFICIOSA DE LAS TIZACIONES PROPUESTAS

Expectación sobre las medidas plementarias para algunos cu tivos

on, por fin, las nego- de los precios para los agricolas. La última mino esta madrugada, acordado 18 produc-

pudo llegarse a un bre el precio de la el que, tras largas' ne-, se han mantenido osturas que inicialmen- entaron en la mesa. ea de las dificultades o que ha habido en aciones, en las que, en sos, las agrupaciones no iban con un pre- blecido, sino que man- turas muy diferencia-

ecio de la leche de va- uras oscilan desde una n del precio actual a que podría oscilar en- s y tres pesetas litro. ociaciones de ayer no- durecieron un tanto en , hasta provocar la re- uno de los cuatro re- es de la agrupación de Agricultores». Al pare- manifesto a EFE el sidente, la representa- Ministerio de Hacienda incluso rebajar el pre- eche al ganadero, mien- os de Economía y Co- erian mantener unos e ya han alcanzado nte las cotizaciones

ENCIO PACTADO

xtrañando la postura o absoluto al exterior egociaciones. Nada de- la Prensa y nada con- en saber los agriculto- aderos sobre la marcha erdos. Y esto, pactado presentantes de los la- que, al parecer, deben ndo y callando.

che, el pacto de silen- ó a situación extrema, a los informadores que detalles sobre los oda nota y todo comen- respecto. Es más, cua- tos habituales informa- han mantenido su afán r la noticia durante es- pasados, han sido prác- expulsados de la sede terio de Agricultura, al sido impedido su deseo r impresiones con los antes de los agriculto- pulsión no ha sido ma- ro si efectiva, ya que se les permitió la in- de pasillo, que era el urso que hasta ahora posible.

hos, de los que da cuen- a un despacho de la EFE, siguen desorien- n más respecto al clima gociaciones, en las que, entes oficiales, no hay optimismo y satisfaccio- todos...

ECIOS EN PESETAS

edición de este martes, madrileño «Ya» publi- lista de los precios de tos productos, según la propuesta al Consejo tros, salvo algunos reto- última hora, si se dan. a también ha sido faci- r EFE hoy martes.

nos la fuente de la que o esta lista de precios. ndudable interés nos lle- producir las cantidades, nas apostillas nuestras. e advertir, igualmente, ctor no debe tomar estos ni como definitivos ni ciales, porque, aparte smo de las negociacio- á que esperar el acuer- itivo que se adopte en lo de Ministros de ma-

esta lista, algunos de los precios que presentarán al Gobierno, son:

Trigo, 13,75 pesetas kilo, tipo tercero.

Cebada, 10 y 10,25 pesetas kilo.

Avena, 9,60.

Leguminosas pienso, 18.

Girasol, 24,50.

Remolacha, 3.200 pesetas tonelada.

Vino, 110.

Vacuno, 185.

Porcino, 100.

Pollo, 75.

Huevos, 43.

Todos estos precios son de garantía para el agricultor, salvo en el vino, que es solamente un precio indicativo. Con respecto a estos precios, hay que añadir que en ellos incidirán las medidas complementarias acordadas para cada uno, así como las intervenciones y primas que la Administración acuerde.

¿PRECIOS BARATOS?

Con respecto al precio de la cebada, parece confirmarse lo que publicábamos en un anterior comentario sobre las negociaciones. El precio de garantía se fijará, pues, en 10 y 10,25 pesetas kilo, ya que las negociaciones han partido del precio oficial de garantía en la campaña presente, fijados en 8,40 y 8,60 pesetas kilo. Al cotejar los precios en que actualmente se cotiza la cebada y los acordados para la próxima campaña parece que el incremento es nulo, pero habrá que esperar a las medidas concretas que el SENPA adoptará para la protección de las cotizaciones y si estas medidas serán capaces de poner a once pesetas la cebada para el agricultor, según los rumores que recogiamos en anterior información. De otra forma, el precio acordado no dejará de ser prácticamente una auténtica tomadura de pelo, ya que ni supondría subida real ni se aproximaría siquiera a lo que algunas asociaciones agrícolas han estimado como el mínimo rentable para este cultivo.

Tampoco hay que lanzar campanas al vuelo en cuanto al precio de la remolacha, ya que, según nuestros cálculos, la subida no llega al 5 por 100 con respecto a la anterior campaña, muy lejos de los índices de subida de la vida. Naturalmente que habrá prima de transporte y, según parece, algunas primas especiales para los pequeños agricultores. También se va a volver a caer en la política de crédito, que ya ha demostrado suficientemente su poca efectividad.

La mesa de negociación ha acordado, por unanimidad, una serie de medidas complementarias a aplicar en la regulación de diversos productos, entre las que cabe destacar las referentes a la remolacha: Los cultivadores de menos de 200 toneladas recibirán una subvención de 350 pesetas por tonelada. Continuará aplicándose una prima por portes. A los cultivadores de menos de diez hectáreas no se les reducirá el contingente individual y el Gobierno ampliará el objetivo global de producción ya establecido de 7 millones de toneladas, con el fin de reducir al mínimo el contingente establecido para los cultivadores de más de diez hectáreas.

La Comisión Delegada de Asuntos Económicos escuchará hoy el informe del ministro de Agricultura sobre la propuesta de aumento de los precios agrarios.

Seguimos, pues, a la espera de confirmaciones y del resultado oficial de las negociaciones.

Las Cortes de la Democracia

(Viene de la página 6)

obliga a actuar con la máxima sensatez y moderación, para no dar pasos irreflexivos. Y pasos irreflexivos son, a mi entender, todos aquellos que tiendan a debilitar el concepto de la unidad nacional, para sustituirlo por entelequias y ficciones como las «nacionalidades» que recoge el anteproyecto constitucional. Parece que en él figuran como sinónimo de región, en la voluntad de los ponentes. Sin embargo, se presta a muy graves desviaciones futuras de esa interpreción, abriendo un peligrosísimo e innecesario portillo para unos planteamientos federalistas y hasta separatistas, que sólo existen en el país a niveles muy reducidos y sin representatividad, y de ninguna manera debían consagrarse en el texto de nuestra Constitución contra la indudable opinión mayoritaria del pueblo español. Autonomía regional, desde luego, pues Castilla la necesita más que nadie para promover su desarrollo; pero «nacionalidades», con el alcance confuso e impreciso con que algunos grupos manejan el término, de ninguna manera. Puede ser atentar contra la unidad de España y, en tal sentido, incluso la propia seriedad y coherencia democrática nos obligan a oponernos a esta equívoca maniobra con todas nuestras fuerzas y todos nuestros más firmes razonamientos. —J. L. A. A.

En 29.110 empresas

Ultimos cómputos de las elecciones sindicales

Madrid, 21. (Efe). — Comisiones Obreras se consolida en el primer puesto en cuanto a número de delegados elegidos desde el primero de enero, cuando se han computado en la Redacción Central de «Efe» los resultados referentes a 29.110 empresas.

Sobre un total de 119.816 delegados electos hasta la fecha, 46.601 corresponden a Comisiones Obreras (38'8 por ciento).

La UGT tiene 36.480 delegados (30'4 por ciento) y los independientes 14.821 (12'3 por ciento).

La Unión Sindical Obrera se afirma como tercer Central Sindical, al lograr 7.191 delegados, lo que supone un 6 por ciento de la cifra total.

A continuación, figuran la CSUT, con 4.708 delegados (3'9 por 100), el SU, con 3.140 (2'6 por ciento) y ELA - STV, con 3.050 (2'5 por 100).

Completan las cifras generales 717 delegados de LAB, 328 de CNT, 292 de STV (a) y 2.488 de otros.

LABORAL

NO HABRA HUELGA DE HOSTELERIA EN TENERIFE

Santa Cruz de Tenerife, 21. (Efe). — La huelga del sector de hostelería, convocada para el jueves próximo, no tendrá lugar al haber llegado a un acuerdo las centrales sindicales: CC. OO., FCSO, y la asociación empresarial provincial de hospedaje.

Las mejoras salariales se concretan en la percepción de un líquido de 20.000 ptas. en las dos clasificaciones bajas, 19.500 pesetas como líquido para los comprendidos en el grupo 4, y 19.000 pesetas para los del grupo 5, además de pagas extraordinarias y complementos de antigüedad en todos los casos.

Los puntos del acuerdo, adoptado esta mañana tras una reunión que duró casi nueve horas, estarán en vigor a partir del día 1 de marzo hasta el 31 de diciembre del presente año.

CONCENTRACION DE TRABAJADORES DE SEAT

Barcelona, 21. (Efe). — Varios centenares de trabajadores de SEAT se han concentrado en la mañana de hoy frente a la Delegación de Trabajo, mientras miembros del Consejo de fábrica mantenían una entrevista con el Delegado de Trabajo.

En el transcurso de la entrevista los representantes sindicales expusieron al delegado de Trabajo, una vez más, la necesidad de que no se llevara a cabo el expediente de regulación y que cualquier solución debería producirse dentro del marco de la Generalidad de Cataluña.

El delegado señaló, por su parte, que se pondría en contacto con el Ministerio de Trabajo, pero que todavía no había llegado a la delegación barcelonesa ninguna resolución ministerial en torno al expediente de regulación de empleo en SEAT.

En otro orden de cosas, hay que señalar que para la próxima semana está prevista una reunión entre las centrales sindicales presentes en la SEAT al objeto de estudiar la normativa por la que se han de celebrar las elecciones sindicales, ya que el mandato del actual consejo de delegados finaliza el próximo mes de julio.

Acordado ya en la reunión de subsecretarios

Importante orden del día en el Consejo de Ministros

Plan de fomento a la exportación

Madrid, 21. (Efe). — Mañana, miércoles, no se celebrará la habitual reunión semanal de la comisión técnica de subsecretarios, según ha podido confirmar «Efe» en fuentes autorizadas.

El motivo de que no se reúnan los subsecretarios obedece a la celebración mañana mismo del Consejo de Ministros, que estará presidido por Adolfo Suárez.

Por otra parte, los temas que integran el orden del día de este Consejo de Ministros ya fueron abordados en la reunión que celebraron los subsecretarios el miércoles de la semana pasada.

Entre estos temas figura la fijación de precios agrarios regulados, el plan de fomento para la exportación y el nombramiento de nuevos altos cargos de la Administración, como ya adelantó «Efe» el pasado viernes.

El plan de fomento a la exportación se basa, principalmente, en dos puntos: asegurar que los exportadores cuenten con financiación suficiente, y determinar unos créditos adicionales para ferias, exposiciones en el extranjero, misiones comerciales, nuevas oficinas en el exterior y reforzamiento de las ya existentes.

Por otra parte, el Consejo de Ministros es probable que aborde una amplia combinación diplomática y el nombramiento de altos cargos en los Ministerios de Trabajo y de Industria y Energía.

A este último respecto, parece probable que Gerardo Harguindey sea nombrado subsecretario de Trabajo, y Manuel María Uriarte, subsecretario de Industria. Este último nombramiento comportaría la vacante en la Secretaría General Técnica del Ministerio de la Presidencia, vacante que se cree que será cubierta mañana.

También parece probable que el Consejo de Ministros apruebe el nombramiento de Luis Marco como nuevo secretario general técnico del Ministerio de Industria.

Asimismo, el Gabinete presidido por Adolfo Suárez estudiará en su reunión de mañana la nueva estructuración orgánica del Ministerio de Obras Públicas y Urbanismo, y conocerá un amplio informe del vicepresidente segundo del Gobierno y ministro de Economía, Fernando Abril Martorell, sobre la distribución del crédito oficial y sobre los acuerdos adoptados, en su reunión de hoy, por la comisión delegada para Asuntos Económicos.

Del mismo modo, el Consejo de Ministros también será informado, por el ministro de Justicia, Landelino Lavilla, sobre la situación actual de los establecimientos penitenciarios y, más concretamente, sobre las medidas adoptadas a raíz de los últimos sucesos registrados en la cárcel de Carabanchel.

Finalmente, el Gobierno analizará y probablemente dará su visto bueno a la reestructuración del fondo de asistencia social, a una nueva normativa sobre seguridad e higiene en el trabajo, y abordará la designación de los dieciséis miembros que, por parte del Gobierno, integrarán la comisión mixta Gobierno-Consejo General Vasco, que estará presidida por José Manuel Otero Novas, ministro de la Presidencia.

M.C.D.2022

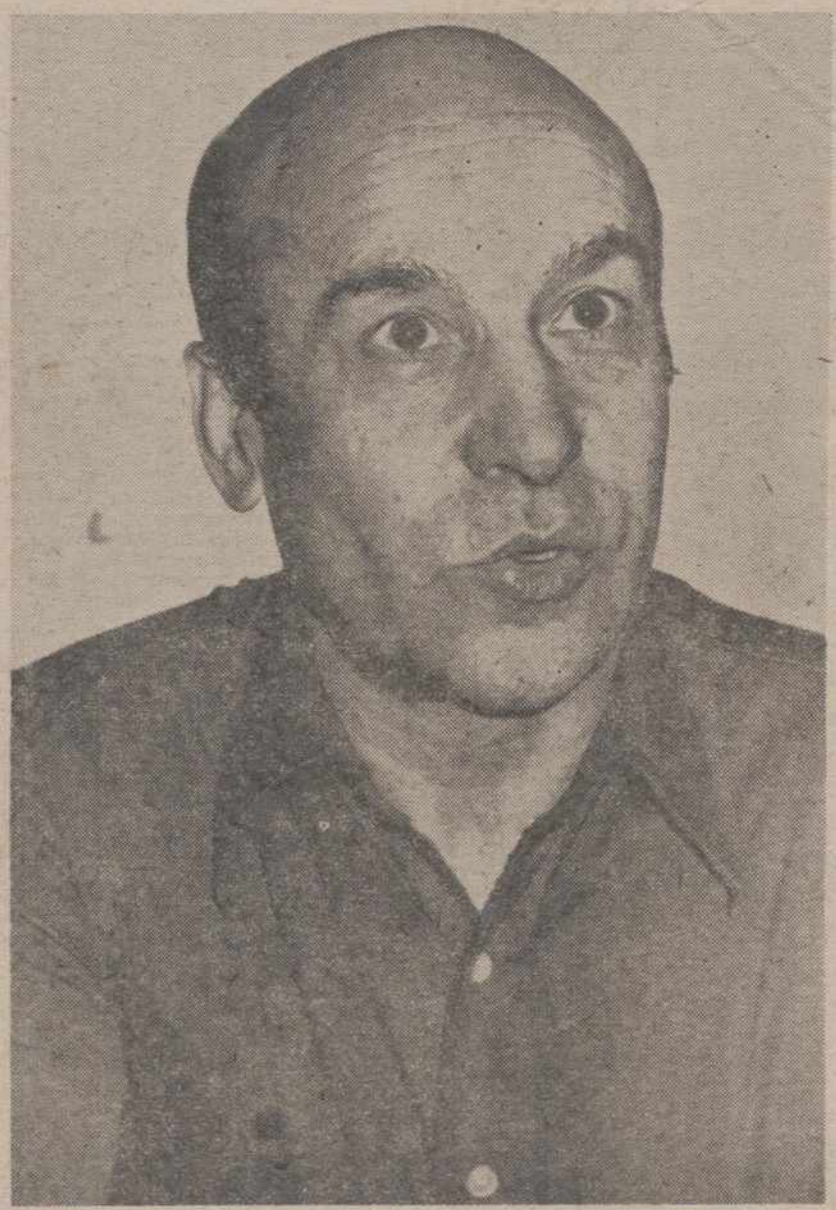

Un romántico realista, de

JOSE MARIA

«Hubiese sido un
gusta poner ni ta

«Yo hablo mucho, perdona..., tú me paras cuando quieras porque yo empiezo a hablar y no sé si me salto de un tema a otro...». Le digo que no, que no hay ningún problema, que me encanta escuchar su voz de teatro y las cosas que dice y que José María Prada, el actor y el hombre, puede seguir hablando. Me habla de cine y de como cierta vez un amigo suyo, realizador, le comentaba lo excesivamente vistas que están en este país las primeras figuras del teatro.

—...Hay la creencia después de una buena temporada de que esos actores deben descansar un poquito; es como una especie de pequeño castigo, como a los niños, se les castiga un poquito, se les manda al desván, y luego al cabo de cinco o seis años, se les redescubre paternalmente, y no me parece lógico puesto que ésta es una profesión en la que puedes trabajar hasta los 90 años sin necesidad de «quemarte».

—¿Usted fue castigado y redescubierto alguna vez?

—Pues no, yo no he tenido esa pequeña, digamos pequeña —porque yo esto lo digo sin ánimo de enfado— esa pequeña desgracia. Trabajo bastante y estoy contento con lo que hago, aunque a veces me habría gustado hacer cosas que ofrecieron a otros que estarían más de moda que yo.

ACTOR SIN PUERTAS

José María Prada, actor con muchos años de experiencia a cuestas, viajero empedernido, hombre de mundo sensible, inquisitivo, preocupado por los demás, lector de todo, más bajo y delgado de lo que pueda parecer, nos ha abierto las puertas de su casa, la única puerta que hay, la de la calle.

—Me desagradan enormemente las puertas, que debieron hacerse para abrirse, no para cerrarse; la única que hay en toda la casa es la de la calle y por razones obvias. Aquí, al que toca el timbre, sea para lo que sea, se le abre siempre. Me gusta ser abierto a mí también, conversar, decir lo que pienso y saber qué piensan los otros; me interesa mucho el ser humano en sí, creo que es una de las cosas que más me interesan en este mundo.

—¿Cómo es el Prada hombre, el Prada sin puertas?

—¿El hombre-hombre?

Sí. Le digo que sí, que me interesa conocer al actor cuando deja de actuar, al margen de la interpretación, cuando ya el libreto deja de condicionar lo que se hace o lo que se debe dejar de hacer, que el hombre de teatro ya está muy visto y a la gente, a los lectores, les encanta cotillear en la vida privada de este o aquel señor, de este o aquel actor, decepcionante o admirado.

—Sé que soy una persona inquieta, absolutamente liberal, que vivo de una profesión que me gusta desde niño, a pesar de haber hecho una carrera universitaria. Como individuo, no soy una estrella, un divo ni nada de eso que solamente se debe demostrar en las tablas, en el teatro; en mi vida cotidiana soy una persona normal que vive como cualquier ciudadano del país, inquieto, interesado por las cosas del momento, no sólo del país, también del mundo... Yo viajo muchísimo, procuro viajar siempre que puedo, creo que ya conozco el mundo entero, unas veces por trabajo, otras por apetencia...

—¿Qué inquietudes tiene en este momento?

—Como persona, me inquieta la situación del país, me inquieta la situación mundial, el a dónde vamos, el problema económico, la política; todo ello al margen de mis cosas particulares, que quizá son menos preocupantes. En el terreno profesional, me preocupa el próximo trabajo, pienso en las cosas que me ofrecen, ahora una obra de Strindberg he estado pensando durante unos días si hacerla o no, pero no, definitivamente no voy a hacerla, porque el teatro está muy mal y la gente no va; parece que no le interesa la cultura o que no hay dinero, y ésta es una obra maravillosa, hermosísima, pero con un determinado riesgo y yo no quiero correrlo.

Me cuenta que el riesgo es hacer un trabajo que luego dura poco en cartelera, y que el teatro no debe ser para las minorías, que cuanta más gente haya debajo, enfrente al escenario, la misión realizadora del teatro llega más y a muchísima más gente y que entonces es cuando realmente puede tener una incidencia en el público. José María Prada tiene ya la experiencia necesaria para saber de ello y para poder decir que montar un espectáculo cuesta lo suyo y que no compensan unas pocas semanas de puesta en escena.

—El teatro está en crisis y esto es un problema tremendo porque, independientemente del hecho de dar cultura, también hay que acertar con la forma de darla, y eso influye mucho. Dar cultura no supone dar «rollos» al pueblo ni muchísimo menos. Hay que darla poco a poco, no diría yo que enseñando a la gente la a, la be, la ce..., pero sí sabiendo administrarla. A veces abres ese aparato —la televisión— y muchas personas lo cierran porque no entienden absolutamente nada. Hay que empezar desde el principio aunque haya una élite que sí, que esté muy preparada pero hay un pueblo ávido de cosas. Y el teatro es una de las batutas, que está muy cerca de lo social, que influye en la evolución socio-económica y que cuando falla evidencia que algo más está fallando. Si el teatro se desatiende, el teatro y los demás medios de cultura, todo se viene abajo.

TEATRO CON MAYUSCULA

—Teatro, ¿se escribe con mayúscula o con minúscula?

—Por supuesto con mayúscula.

Y quizá sea esa la razón por la que José María Prada nunca ejerció la medicina y lleve ya muchos años triunfando desde aquella primera vez en que, era la época de auge de los teatros universitarios, fundara el grupo de teatro de la Facultad de Medicina y pasara después a representar «Tres sombreros de copa», de Miguel Mihura obra que por entonces fue considerada de vanguardia y en la que compartiría papeles con actores que hoy están en buena situación, como Juanjo Menéndez, Agustín González, Fernando Guillén... «Tres sombreros de copa», con la compañía de Luis Prendes fue su primer trabajo profesional.

—Los triunfos han sido muchos y los fracasos aunque menos, ¿le han desalentado alguna vez hasta el punto de pensar en la medicina con la intención de dedicarse a ella?

—No, ni mucho menos, nunca, ni en los momentos de crisis más aguda. El teatro es toda mi vida y lo que soy se lo debo a él. Siempre he tenido una vocación férrea.

—Como profesional de la medicina, ¿cómo hubiese sido?

—Hubiese sido un médico mediocre, cosa verdaderamente vergonzosa, porque creo que para ejercerla hay que estar preparado y eso lo da la vocación, y yo no la tengo ni la tenía.

—¿Hubiese sido un médico frustrado?

—Sí, totalmente hubiese sido un error. A mí no me gusta poner ni tan siquiera una inyección.

Y con miedo a las inyecciones, supravalorando el valor de la medicina, José María supo dar valor a esa profesión suya haciendo vibrar diariamente al mundo de los aficionados al teatro del telón abierto, que se conoce como la palma de su mano, hasta llegar a ser primera figura. «Bueno, no sé a que llamarás tú primera figura. Sí, me considero primer actor puesto que yo empecé en esta profesión desde abajo y he ido ascendiendo poco, y sí, me considero un primer actor si eso es hacer el personaje central de una obra.

—¿Cómo se llega a ser primera figura?

—De muy diversas formas. No sé... La suerte —el azar a veces también influye—, el estudio, las condiciones que rodean al propio actor, las propias condiciones, el talento que tenga cada uno. Intentar en definitiva seguir una trayectoria clara, el camino que esté muy despejado, en el que no haya zonas oscuras. Yo he intentado seguir esa trayectoria y no es necesario que lo diga, porque todo el mundo lo sabe. Puedo tener fracasos y estar bien o mal, o muy bien o muy mal, lo que nunca estaré... lo que nunca podrán decir de mí es que no soy un profesional serio. Eso lo puedo decir con todo rigor.

FALLAR ES NECESARIO

José María Prada, cuando dice esto

«Nunca podrán decir de mí que no soy un profesional serio»

M.C.D.2022

delgado de lo que creen

, sin puertas

n frustrado: no me tara una inyección»

del día. Si me levanto tarde tengo la sensación de estar perdiendo el tiempo miserablemente, mi vida, unas horas que se pueden aprovechar para muchas cosas. Dormir de día me es muy difícil. No me gusta en absoluto.

—¿No asiste a tertulias por dormir, por levantarse temprano simplemente?

—No. Las tertulias diarias, a mí por lo menos, me destruyen lo romántico que pueda tener mi profesión. Hay pequeñas mezquindades que prefiero ignorarlas, y si voy a las tertulias diarias... Quieras que no, los individuos solitarios siempre somos mucho mejores que los individuos en conjunto. Cuando estamos todos unidos somos capaces de hacer cualquier cosa, que cuando estamos solos no hacemos. No asisto a tertulias precisamente por eso. No quiero que se pierda en mí esa cosa romántica que tiene mi profesión, el mundo del teatro.

«Soy un romántico realista», apostilla José María, ese José María bajito y delgado al que tanto gustan las fotografías, el que desde hace un rato juega con un paquete de «Ducados» hasta que acaba cayéndole al suelo. «Fuma esto si quieres, es lo único que tengo porque yo no fumo. ¿Queréis beber algo, güisqui, una coca-cola, trinaranjus». No, no queremos beber nada. Queremos que sigas hablando. Que nos siga contando todo eso que seguramente cuenta por enésima vez, el precio que tiene que pagar por su popularidad. «En las tertulias hay mezquindades pequeñas que te dañan. En esas tertulias profesionales siempre salen a relucir muchos trapos sucios de los demás, que cuando hablas con ellos no te dicen, o te dicen cómo son ellos, pero nunca como es o cómo debe de ser el vecino, o cómo creen que es el vecino, lo que no quiere decir que éste sea así. Y eso es una mezquindad. Gozar de las cosas feas de los demás, regodearse con ellas. Yo creo que se debe ayudar a los demás cuando hace una cosa mal».

—¿A usted le han sacado alguna vez los trapos sucios?

—Supongo que sí. Como a todo el mundo.

—¿Tiene trapos sucios?

—Soy un ser humano y los seres humanos somos falibles, tenemos fallos indudablemente. Como todos los seres humanos soy lo que vulgarmente se llama un pecador. Tú te levantas con muy buenas intenciones y a veces caes en lo más inesperado. Pero no, no tengo nada que «declarar», algún vicio malo.

LECCION DE MODESTIA

La última obra que José María Prada ha estrenado, «Lección de anatomía», ha durado poco en cartelera. Compromisos dice él. Y la imposibilidad material de sustituir a unos actores, tres o cuatro, que no podían continuar con ella: «Me gustaría recibir en este momento, quizá, una lección de nuestros gobernantes. Una lección que fuese válida para la convivencia del país». «Al primero que tocase a mi puerta, pues no sé si yo le podría dar alguna lección. Tendría que acudir a un refrán vulgar. No hagas a los demás lo que no quieres que te hagan a ti; por ejemplo podía ser esto, es una vulgaridad pero no se me ocurre otra cosa ahora mismo. Le diría, pasa, ¿te ocurre algo? ¿Tienes algún problema?. Nunca doy con la puerta en las narices a nadie».

Todo es seriedad en José María Prada, «seriedad y buena voluntad», y tengo que preguntarle si esa seriedad no ha condicionado su forma de hacer teatro, si no se siente capaz de hacer reir al público. «Lo que pasa es que la gente me recuerda más por los papeles trágicos. Sí, por supuesto que me siento capaz de hacer reir, puesto que ya lo he hecho. No soy un actor tan limitado y yo mismo procuro variar las líneas de las representaciones para no encasillarme en nada. En esta última obra, «Lección de anatomía», y en la anterior, «El arquitecto y el emparador de Asiria», la gente se reía muchísimo conmigo. En el arquitecto yo hice el papel del clown tonto, un tonto malabarista, muy divertido, un poco charlotiano, un poco felliniano... Era un personaje circense, divertido, extrovertido hacia afuera, hacia arriba, y la gente se divertía y me aplaudía mucho».

José María Prada, el hombre que tiene casi todos los premios que se dan en el país —«y no es una jactancia ni una yanidad»—, de cine, de teatro, de televisión, premios muy cotizados en los tres medios, se funde en ocasiones con el joven que con unos amigos creara, hace ya mucho tiempo, el teatro universitario de la Facultad de Medicina. Inquieto, estudioso, viajero incansable, también cómico, recuerda sus primeros triunfos, los últimos, sus viajes a Vietnam, al Japón, las veces que hizo reir y las que hizo llorar. José María, el actor que lo mismo lee a Salinas que a la Fallaci, a Mao o a Cela, algunos libros en inglés de cine o de teatro —«aprendí idiomas doblando películas y así tuve la oportunidad de ver una cantidad enorme de ellas en versión original»—, vuelve a repetir ese «perdona yo hablo la conversación. Hablando de teatro mucho», y vuelve a coger el hilo de —¿de qué otra cosa vamos a hablar?— le pregunto que si ya está lo suficientemente cotizado como para decir «ya veremos, no tengo tiempo, a lo mejor lo hago», cuando le ofrecen una obra.

—Hombre, uno procura decir siempre la verdad, como en los juicios. Si te traen una obra de un autor que no te gusta y que es mala, no puedes decir así, directamente, en plan grosero, ¡oye, que tu obra es malísima! Tú le dices, pues no sé, que no es el mejor momento, que estás ocupado. Hay mentiras piadosas para todo aunque puedes fallar al apreciar la valía de una obra y evidentemente fallas, por lo que te decía antes, porque somos falibles y no podemos pretender siempre estar en posesión de la verdad. O sea, que todo el mundo se equivoca y no pasa nada. Siempre se procura, con educación, decir que no a un trabajo. Yo generalmente no tengo que decir que no muchas veces, porque a los actores, cuando llega un determinado momento de tu vida, saben muy bien lo que te van a ofrecer y si realmente puedes o no aceptarlo.

El actor —considera José María—, como todo ser humano debe enriquecerse para ayudar más a la sociedad, cuanto más mejor, y esa es la mejor forma de triunfar como él lo viene demostrando dos veces al día, en dos o tres películas al año, en televisión. Antes de acabar con la entrevista le recuerdo el dinero gastado en teléfono para escuchar casi siempre un «soy José María, si desea dejar algún mensaje quedará grabado automáticamente», metálico y bastante seguro, como afirmando lo que él cree su valía. «No sé como te oirías porque los contestadores están ahora muy mal, las cintas suenan mal y no te las cambian nunca. Pero sí, me siento seguro, cuando me levanto, que quiero hacer algo que después no traicione mi forma de pensar, mi ideología y mi forma de ser». Abierto, con una única puerta, cae el telón en el último acto.

J. R. LORENZO PATTERSON
(PYRESA)

SE ACERCA LA GRIPE ASIATICA

Procedente de Siberia, ha entrado ya en varios países del Este

Belgrado.—(Crónica UPI-FIEL, Servicios Especiales EFE, por Doyle MacMamus).

La gripe rusa ha llegado ya a Europa occidental dejando a su paso una estela de miles de dolores de cabeza, altas temperaturas y estómagos alterados.

De momento, el país más afectado es Hungría, con unos 90.000 casos y al menos cuatro fallecimientos. En Rumania se conocen 65.000 casos y Yugoslavia calcula que los afectados son unos 40.000.

El número de casos registrados por el Ministerio húngaro de Sanidad pasó de 70.000 a 90.000 en menos de una semana. En la vecina Rumanía, una emisión de radio anunció que había 15.000 víctimas de la gripe en Bucarest y otras 50.000 en el resto del país.

SOLO SE HA LIBRADO POLONIA

En los hospitales de Rumanía y Yugoslavia se ha prohibido la entrada de visitas con el fin de impedir que se propague todavía más la enfermedad.

Entre los países con fronteras con la Unión Soviética, parece que sólo Polonia se ha librado hasta ahora. «Aún no tenemos noticias de ningún brote de gripe», dice el corresponsal de UPI en Varsovia.

Las autoridades sanitarias yugoslavas dicen que en la última semana se han producido en Belgrado 186 casos nuevos al día y que se prestó asistencia en la capital a 3.323 víctimas de la enfermedad. Se calcula que en el resto del país hay unos 40.000 afectados.

Pero los yugoslavos, que rompieron con el bloque soviético en 1948, dicen que es imposible saber si el virus que causa estragos en el país procede de la URSS o es de origen nacional.

UN ANTIGUO CONOCIDO

El virus ruso ha tardado menos de un mes en llegar a Europa occidental. Las autoridades sanitarias soviéticas dicen que el virus fue descubierto por primera vez en noviembre en Siberia.

Los epidemiólogos norteamericanos calculan, por su parte, que esta variedad, conocida como tipo A1, podría llegar a los Estados Unidos en primavera.

Los síntomas de la gripe son temperaturas elevadas, dolores musculares y de cabeza y una impresión general de debilidad.

Según las autoridades sanitarias soviéticas, el causante de esta nueva epidemia es un antiguo conocido suyo, el mismo que provocó diversos brotes de gripe en la URSS entre 1947 y 1957.

M.C.D.2022

EXTRANJERO

Mientras se recrudecen los combates

Negociaciones de paz para El Líbano

Guerra de desgaste, amenaza para Israel

Beirut, 21 (Efe). — Comandos palestinos han informado hoy que los combates en el sur del Líbano han proseguido con extrema violencia durante toda la noche, mientras las fuerzas israelíes han fracasado en su intento de penetración hacia el campamento de refugiados próximo a la ciudad portuaria de Tiro.

Un portavoz militar ha precisado que aviones israelíes atacaron posiciones guerrilleras en la región de Tiro y las fuerzas palestino-progresistas llevaron a cabo varias incursiones tras las líneas enemigas, causando la muerte de veinte soldados y la destrucción de un número no especificado de vehículos israelíes.

El primer ministro libanés Selím Al-Hoss ha salido hoy con destino a Damasco siendo portador de un mensaje del presidente Elías Sarkis para su colega sirio Hafez Al-Assad.

Antes de su salida de la capital libanesa, Selím Al-Hoss manifestó que mantendrá un intercambio de puntos de vista sobre los últimos acontecimientos con los dirigentes sirios.

Igualmente, declaró que intentaría conseguir una posición coordinada a tenor de la resolución del Consejo de Seguridad que exige la retirada israelí del sur del Líbano y el establecimiento de fuerzas de las Naciones Unidas en la región.

AMENAZA DE GUERRA DE DESGASTE

Beirut 21 (Efe). — Estados árabes partidarios de la postura de firmeza contra Israel han amenazado con una guerra de desgaste conta Tel Aviv a menos «que retire sus tropas del sur del Líbano», informa hoy el diario «As Safir».

Se ha tratado de las posibilidades de una acción de tal tipo en los dos últimos días de una reunión celebrada en Damasco entre el ministro de Defensa y de Asuntos Exteriores de Siria, Libia y sur de Yemen, añade el periódico.

Un comunicado facilitado a última hora del lunes por la conferencia al final de la sesión condenó la acción militar israelí en el sur de Líbano e hizo un llamamiento para una retirada inmediata e incondicional de las tropas israelíes de la región.

Pero "As Safir", informando desde la capital siria, manifiesta que los delegados estaban de acuerdo en que "cualquier demora israelí en cumplir la resolución del Consejo de Seguridad, significará, automáticamente, el comienzo de una guerra de desgaste contra las fuerzas ocupantes".

El comunicado, publicado a primera hora de hoy, indica que la conferencia "denunció la agresión israelí al territorio libanés, al pueblo libanés y al movimiento de resistencia palestino".

El comunicado también declara que la conferencia pidió "una retirada inmediata e incondicional de todo el territorio libanés".

El comunicado oficial no menciona los esfuerzos de las naciones Unidas para resolver el conflicto del sur de Líbano, pero tal como ha manifestado "As Safir" los delegados acordaron respaldar la resolución del Consejo de Seguridad respecto al estacionamiento de las tropas de pacificación en la región".

Tal como dijo "As Safir", "existe también acuerdo de que toda la zona ahora ocupada por Israel debería ser traspasada a la fuerza de pacificación de las Naciones Unidas".

ISRAEL DESEA EL ALTO EL FUEGO

Washington, 21. (Efe).—La Embajada israelí en Washington dijo hoy que Israel tiene el ánimo de observar un inmediato alto el fuego en el sur del Líbano y permitir a los ciudadanos locales que regresen a sus pueblos.

Pero un portavoz de dicha Embajada subrayó que el alto el fuego debe ser observado por ambas partes.

ANDRES FRAILE GUTIERREZ
NICOLAS FRAILE GUTIERREZ
MEDICOS ODONTOLOGOS
Consulta de 12 a 2. — Excepto sábados. — Teniente Velasco, 2
Teléfono 72 - 43 - 40

DR. ENRIQUE DE SOTO TOLEDANO
GARGANTA, NARIZ, OIDOS
Consulta diaria, de lunes a viernes, de 4 a 8 tarde
(Previa petición de hora)
Avda. José Antonio, 20, 5.º derecha. Teléfono 72 63 83. — Palencia

ALFONSO GONZALEZ RUIZ
CLINICA DENTAL — RAYOS X
Don Sancho, 11, 1.º - D.
Horas de 11 a 1
Tardes: Previa petición de hora. Teléfono 72 - 11 - 30.

MANUEL BUISAN CITORES
SUSPENDE LA CONSULTA DESDE EL DIA 19 DE MARZO AL DIA 26 DE MARZO.

Mejoría del Papa

Aunque no participará en los cultos de Semana Santa

Ciudad del Vaticano, 21 (Efe). —El estado de salud del Papa Pablo VI, mejoró notablemente en las últimas horas, informaron hoy fuentes vaticanas.

El Pontífice está aquejado de gripe desde el pasado 13 de marzo, por el que sufrió fiebre que le fue atajada con una terapia de antibióticos

Las mismas fuentes confirmaron la esperanza de que Pablo VI pueda celebrar la misa solemne de Pascua el próximo domingo en el altar colocado en la escalinata que da acceso a la Basílica de San Pedro en el Vaticano

El Papa Pablo VI, aconsejado por sus médicos no participará en ninguno de los cultos de la Semana Santa.

También se ha sabido que durante estos días el Pontífice recibe a sus más estrechos colaboradores ,es decir el cardenal Jean Villot, secretario de Estado del Vaticano; monseñor Giuseppe Caprio, sustituto de la misma secretaría, y monseñor Agostino Casaroli, secretario del consejo para Asuntos Públicos de la Iglesia.

VICAUTO, S.A.
NECESITA VENDEDOR
para la venta de automóviles Renault.
SE OFRECE:
Sueldo.
Comisiones.
Dietas.
Coche de la Empresa.
EXIGIMOS:
Experiencia en ventas y preferible en el ramo del automóvil.
(Absoluta reserva a colocados)
Dirigirse con curriculum vitae a:
Oficina de Empleo.
Casado del Alisal, núm. 2. Ref. 321

FRANCIA

RESULTADOS DEFINITIV DE LAS ELECCION

Sobre 491 escaños, 2 para CENTRO-DERECH

Paris, 21. (Efe). — Los resultados definitivos de las elecciones parlamentarias francesas —cuya segunda vuelta tuvo lugar el domingo—, en número de votos, porcentajes y escaños obtenidos, que han sido difundidos ayer, por el Ministerio del Interior, en esta capital, son los siguientes:

Segunda vuelta de las elecciones legislativas de 1978: resultados correspondientes a las cuatrocientas veintitrés circunscripciones que quedaban pendientes (sesenta y ocho circunscripciones habían elegido ya a sus diputados en la primera vuelta; lo que hace un total de 491 escaños en la asamblea nacional):

Inscritos, 30.956.076.
Votantes, 26.206.710 (84 por 100).
Expresados, 25.475.802 (82 por 100).
Abstenciones, 4.749.366 (15 por 100).

Partidos de izquierda. Votos: 12.553.262 (49 por 100).
Repartidos como sigue:
Partido comunista, 4.744.868 (18 por 100).
Partido socialista, 7.212.916 (28 por 100).
Radicales de izquierda, 5 (2 por 100).

Partidos de la derecha (ma actual). Votos: 12.559.359 por 100).
Repartidos como a continu se indica:
R.P.R. (neo-gaullista), 6.6 (26 por 100).
U.D.F. (giscardianos y ce tas), 5.907.603 (23 por 100).
Candidatos de apoyo al dente, 305.763 (1 por 100).
Diversos, 57.418 (0'22 por 1

ESCAÑOS

Sobre 491 escaños, corre den.
291 a la mayoría actual, re dos así:

R.P.R. (neogaullista) .....
U.D.F. (giscardianos y centristas) .....
Candidatos apoyo presidente
Diversos mayoría .....

200 a la izquierda, repa así:

Partido socialista .....
Partido comunista .....
Radicales de izquierda .....
Extrema izquierda .....

NECESITAMOS
REPRESENTANTE
Empresa de ámbito nacional, dedicada a la Fabricación Equipos para
ARIDOS Y HORMIGON
desea completar su red de ventas, para lo cual precisa de pe nas introducidas en el sector de la Construcción y Obras Públic
Trabajo compatible con otras actividades.
Condiciones económicas a convenir.
Interesados dirigirse al Apartado 5.026 de ZARAGOZA

Otro incendio e una prisión ingles

Esssex (Inglaterra), 21 (Efe).— Expertos de la brigada contra incendios de la policía iniciaron hoy una investigación sobre las causas de un incendio declarado anoche en la cárcel de Chelmsford.

Este penal, que está considerado como el más seguro del Reino Unido, tuvo que ser evacuado totalmente poniendo en alerta todo el sistema de seguridad y control de evasiones de la prisión, al iniciarse un incendio en la capilla.

En las operaciones de extinción colaboraron más de 100 bomberos y 300 policías que coordinaron las evacuaciones de los 218 prisioneros que actualmente albe penal, sin que se produjera gún tipo de alteraciones del o intentos de fugas

El incendio que afectó a ve de celdas, la capilla y l cinas de Administración i no produjo ninguna desgrac sonal pero las brigadas con cendios tardaron más de s ras en dominarlo.

Este es el tercer incendi se produce en la cárcel de C ford en los últimos 10 años gún la policía no se desc posibilidad de que fuese in nado.

INVERSORES
Area de expansión de Laredo, junto a ría de Argoñ
Complejo residencial «Virgen del Carmen».
Venta firme bloque 6 chalets vivienda, en contrucc
a mitad de su precio. Entrega un año.
¡¡APROVECHE ESTA OPORTUNIDAD!!
Promociona SANTOS.
Calle Julio Sáez de la Hoya, 8, 6.º, Oficina 5
Teléfonos: (947) 228754 - 220043. — BURGOS

M.C.D.2022

EXTRANJERO

ALIA

curidad sobre el secuestro de Aldo Moro

quiso secuestrar a linguer, secretario partido comunista

En estos mensajes, la organización terrorista exalta los fines del grupo armado y censura al Estado y a las multinacionales.

MEDIDAS ANTITERRORISTAS

Está previsto para hoy en Roma un consejo de ministros que aprobará por decreto-Ley una serie de medidas antiterrorismo, con carácter no excepcional, que darían mayor operatividad a la policía y a los servicios secretos.

las antiterroristas del Gobierno

(Efe). — Las "Briga- quisieron secuestrar a linguer, secretario del omunista italiano, en presidente de la demo- tiana, Aldo Moro. oristas habrían puesto n Berlinguer y su se- bría sido planteado pa- a cabo en el mismo chas cercanas a la que rado el líder democris- policía italiana tiene en n documento donde es- idos todos estos datos.

RESULTADOS DE VESTIGACIONES

avía escasos los resul- las investigaciones po- re el paradero de Mo- e la investigación es el ento de que las man- ngre que había en uno móviles utilizados por tas durante el secues- de Aldo Moro. a supone que si uno roristas fue herido, el o pudo ir muy lejos en se habrían refugiado ugar del secuestro, por lo que el registro se está intensificando en esa zona de Roma.

La policía italiana descubrió anoche una gruta en una de cuyas paredes estaba pintada una estrella de cinco puntas y la sigla del las "Brigadas Rojas". Esta gruta se halla en la provincia de Grosetto, al norte de Roma, en la región de la Toscana, donde también se realizan registros.

APOYO POLICIAL INGLES

Pudo confirmarse que el Gobierno inglés envió a Italia dos oficiales de la Unidad Especial "SAS" con el fin de proporcionar a los servicios de seguridad italianos informaciones sobre las relaciones que a nivel internacional tienen entre sí las organizaciones terroristas.

Estas relaciones se referirían al tráfico de armas, expedición de documentos falsos a las bandas terroristas y apoyo monetario que las organizaciones subversivas reciben de centrales europeas.

Numerosas octavillas firmadas por las "Brigadas Rojas" aparecieron esta noche en la fábrica de automóviles "FIAT", en Turín.

u ruptura de relaciones

ivia denuncia la exibilidad chilena

Unidas, 21. (Efe).—El nte de Bolivia ante la nicó ayer al secreta- de las Naciones Uni- tura de relaciones en- y Chile y afirmó que ones habían perdido ser ante la inflexible ena en las negociacio- na salida boliviana al

rta a Kurt Waldheim, or Mario Rolón Ana- ha la declaración ofi- Gobierno el pasado 17 por la que se revocó el iento de relaciones del o de 1975. tura de los cauces bi- rmales, dice el emba- o fundada en la con- que al más alto nivel a expresión de volun- o entendimiento, am- nos, habían decidido diálogo que se resta- in concreto y primor-

ue ese no podía ser de buscar, con sentido histórico, una solución justa y viable para acabar con el enclaustramiento geográfico que le fue impuesto a Bolivia hace 99 años.

Agrega que desde entonces Bolivia realizó los máximos esfuerzos para encontrar coincidencias básicas y términos justos para hallar una solución al centenario encierro boliviano.

Lamentablemente, continúa, durante estos tres años se han ignorado todos los empeños bolivianos, la expectativa de una nación ávida de justicia y el sentido de solidaridad americanista y el Gobierno de Chile mantuvo, sin ánimo alguno de flexibilidad, todos los condicionamientos iniciales.

Lo que debió ser base para la conciliación de criterios, afirma el representante de Bolivia, fue convertido por el Gobierno de Chile en un "diktat" innegociable, para modificar el cual fueron inútiles todos los esfuerzos diplomáticos, incluyendo la visita de un embajador especial a Santiago para efectuar una gestión confidencial.

No sólo Chile mantuvo inmodificables todas sus exigencias, señala el embajador Rolón Anaya, sino que no hizo y no consideró que debía hacer ningún esfuerzo destinado a buscar acuerdo previo con el Perú en el marco del protocolo de 1929, lo que imposibilita continuar negociaciones con perspectivas reales de lograr algo.

Debido a todo eso volvieron a romperse las relaciones, puesto que eran inútiles, concluye el embajador y solicita se distribuya la carta como documento oficial de la ONU.

r. Godofredo Martín
DE SU CONSULTA EL DIA 17 AL 26 DE MARZO

Y MIGUEL
AS A MEDIDA
Mayor, 158
en
OS «SAN ANTOLIN»

Chocolates Trapa, S. A. ofrece el Jueves Santo, una degustación gratuita de riquísimos chocolates a todos sus visitantes.

El jueves, de 4 a 8 de la tarde, se servirá chocolate a la taza en el kiosco situado frente a la fábrica, a los que nos honren con su presencia

VISITENOS CON TODA SU FAMILIA

M.C.D.2022

DEPORTES

C. D. Aguilar, 2 - Palencia Promesas, 0

Emoción y victoria justa. Un gran segundo tiempo del Aguilar. No desentonó el Palencia

PALENCIA PROMESAS, 0

Alineaciones:

Aguilar: Pernas; Vicentín, Félix, Gago II; Cabezón, Seve; Carlos, Gago I, Pepe, Luis e Ismael.

Minutos 33 y 56, Santibáñez y Vicente reemplazan, respectivamente, a Félix (lesionado) y a Vicentín. Debut de Santibáñez, muy prometedor. Jugó bien.

Palencia Promesas: Fernando; Madrigal, Cano, Manolín; Rafa, Bermúdez; Heliodoro, Abril, Matallana, Ricardo y Curro.

Minutos 46 y 80, sustituciones. Tito y García sustituyeron a Curro y Abril, éste algo tocado.

Arbitro: Señor Gómez Valencia, auxiliado por los señores Gatón y Sanz. No nos convenció. Mal ayudado en las bandas. Se equivocó en varios fueras de juego, sobre todo en una ocasión en que Matallana se escapó en solitario, saliendo fuera su disparo. En su favor, siguió el juego de cerca. Las tarjetas brillaron por su ausencia. El partido fue correcto. Estupendo, amigos.

Incidencias: Tarde estupenda. Terreno de juego en perfectas condiciones. Buen ambiente en los graderíos. Deportividad dentro y fuera del rectángulo de juego. Gran ovación al Palencia Promesas al saludar desde el centro del campo. La afición local, extraordinaria en todo momento.

Goles: 1-0, minuto 5, segunda mitad, en un rebote de la defensa palentina, Pepe se hace con el cuero y cuando sale Fernando a atajar la pelota, muy hábilmente Pepe la eleva y establece el primer gol, muy ovacionado por la concurrencia.

2-0, minuto 13, Ismael juega la pelota por la banda derecha, driba a tres contrarios y golpea sobre el punto de penalty, para que Seve, de cabeza, remate y a pesar de que Fernando toca el cuero, éste se aloja en las mallas. Gol que sentenciaría este disputado encuentro.

EL LIDER ACOSO MAS

En honor a la verdad, se ha presenciado un partido de los que hace afición. De poder a poder. Hay que agradecer a los jóvenes jugadores palentinos que no se hayan cerrado, puesto que así hemos visto un encuentro entretenido, emocionante y a veces disputado y también bien jugado.

El Aguilar, apenas iniciado el lance, incordia el marco de Fernando, forzando tres saques de esquina, sin consecuencias en el marcador. Dominio local pero a la hora de la verdad, no se engatilla con serenidad y hay precipitación. Falta aplomo y serenidad. Hay varias jugadas con marchamo de gol, pero éste no llega en el primer tiempo, a pesar de que el Aguilar goza de varias ocasiones estupendas de batir al cancerbero palentino. El míster local, Javi Sevilla nos sorprende cuando Félix, valladar inexpugnable sale del terreno de juego y en su lugar, el míster ordena salir a un atacante, Vicente, recomponiendo el equipo y bajando a Luis a la línea de cobertura local. ¿Dará resultado esta estrategia del preparador Sevilla?

Sinceramente nos sorprendió esta maniobra de Sevilla, pero a fuer de ser sinceros dio resultado. Luis muy bien atrás y Cabezón más adelante, desbarataban todos los intentos de penetración palentinos. Junto a ellos los laterales, sobre todo Gago II, formaban una barrera poco menos que infranqueable, pese a que el guardavallas Pernas empezara algo nervioso, afianzándose a medida que transcurría el partido. Los contragolpes palentinos revestían mucha peligrosidad, sobre todo por la banda derecha. Allí el hábil Heliodoro intenta una y otra vez acercarse a la meta local, pero Gago II, hoy le ha tomado bien la medida y ha podido casi siempre con él. Final de los primeros 45 minutos y el marcador inalterable. La afición intranquila.

El comienzo de la segunda mitad marca la misma pauta. Dominio local que hace que la cobertura palentina se las vea y desee para achicar balones. El gol se ve llegar y efectivamente a los 5 minutos de esta segunda mitad Pepe tranquiliza a la afición. Un gol que habría el camino de la esperanza. Ocho minutos después es Seve, tras una gran jugada de Ismael «El gamo del Pisuerga», quien sentencia el encuentro. La defensa palentina es muy difícil de quebrarla.

Cano saca balones y envía hacia adelante a sus hombres, pero hoy los cabezón, Gago II, Luis, Vicentín, el debutante Santibáñez, Seve, etcétera, se agigantan y no hay forma material de ver perforada su puerta. Logro difícil y conseguido por jugar con rabia y con sentido constructivo. El míster Sevilla ganó la partida al míster palentino Mariano. Esta vez los chicos de Mariano nada pudieron hacerpara lograr algo positivo de Aguilar. Lo intentaron, pero todo fue en vano. Registramos a los 22 minutos de la segunda mitad una genial jugada de Gago II, que merece la mejor ovación de la tarde. Una jugada de antología, cuyo premio fue esa atronadora salva de aplausos para Gago II.

Oímos a Heliodoro que su marcador Gago II, es un fuera de serie. Francamente genial.

El marcador tenía que desnivelarse hacia el Aguilar, que era el equipo que mejor lo estaba haciendo, a pesar de que Mariano el míster palentino, colocó muy bien a sus peones. Su táctica era ofensiva, eminentemente ofensiva, con una defensa muy expeditiva y lanzando pelotas hacia los artilleros, pero ya hemos indicado que hoy el Aguilar se mostró muy firme en su zaga. Más poder de conjunto del Aguilar y mejor juego. La victoria llegó por méritos propios. Más fuerza física en el cuadro local, ya que el segundo período ha cercado el marco de Fernando una y otra vez. Viendo la insistencia de los ataques rojiblancos, el Palencia cierra líneas intentando contratacar sin mordiente. Se ha defendido con orden, con un Cano soberbio. Ha dado mucha solidez a su cobertura. Resumiendo victoria justa y merecida frente a un digno rival, que en ningún momento ha desmayado.

Han luchado con tesón y fuerza, pero al final ha ganado el mejor.

Destacamos por el Palencia Promesas, sobre todos a Cano, bien Matallana que evidenció peligro. El resto en un tono discreto pero dando siempre la cara y jugando con deportividad.

Por el Aguilar, en esta ocasión todos merecen figúrar como destacados, aunque hayamos observado alguna fisura, pero en líneas generales, destacamos a todo el equipo, con inclusión edl míster Sevilla quien desde la banda, mandó con sentido práctico y con buena estrategia.

En resumen, un paso en firme del C. D. Aguilar.

Gómez Clausín

CERVERA

Por 1-0 ganó el Cervera al Villada

Arroyo, autor del único tanto

Campo de «La Bárcena», con buena temperatura y regular entrada. Seguimos con el campo de mal en peor, las puertas que están detrás de la portería de abajo se encuentran en el suelo y otra vez robó en el bar del campo.

Equipos:

Cervera: Larry; Díaz, Buscató, Luis; Sordo, Javi; Cándido, Gerardo, Tolinin, Arroyo y Monchu.

En el minuto 40 de la primera parte, Angel entra por Díaz y en el 37, de la segunda parte, Virgilio lo hace por Javi.

Villada: Moya; García, Milano, Francisco; Julián, Santiago; José M., Fermín, Fernández, Gaspar y Calleja.

En el minuto 50, el jugador Juan sustituye a Milano.

Arbitro: Señor Colmenero, en la primera parte lo hizo bastante bien, pero en la segunda, muy mal, siguiendo el juego desde lejos y no haciendo caso de sus auxiliares que lo hicieron bien. Fue muy protestado.

COMENTARIO

La afición cerverana se las prometía muy felices a la vista de los últimos encuentros que disputó el Cervera fuera de su casa, y lo cierto es que ha salido del campo con malas caras y censurando a algunos jugadores por el poco acierto tenido. Por fortuna, ha tenido enfrente a un equipo con escaso poder ofensivo y el gol marcado por Arroyo a los ocho minutos de iniciado el encuentro ha servido para consolidar un triunfo que, por juego, no ha merecido.

No cabe desde ningún concepto alegar que los jugadores se ponen nerviosos ante sus incondicionales, puesto que hoy el equipo recibió una gran ovación al saltar al terreno de juego y el buen talante se mantuvo durante gran parte del encuentro, siendo muy al final cuando la gente se cansó de ver la impotencia de los jugadores para resolver con más claridad un encuentro que no ha tenido grandes dificultades.

Con este 1-0 desde el minuto 8, finalizó un partido sin pena ni gloria, de antemano se contaba con más goles, pero el fútbol tiene estas cosas.

Y muchas más que de siempre han servido para que no hubiera por dónde atarle de pies y manos. El fútbol es un juego y como tal hay que aceptarlo, con sus pros, sus contras y sus muchas razones de misterio. Como deporte de azar se presta a enjuagues involuntarios, que redondo es el balón y a enjuagues en errores humanos, que sirven, aún más, para que nadie pueda acertar de antemano a saber hacia dónde va a dirigirse la caprichosa esfera del juego y ésta, se inclinó con suerte a favor del Cervera en la meta de la portería que defendió Moya.

El próximo jueves día 23, el equipo se desplaza a Venta de Baños, a contender con el Mazo, los muchachos están muy animados al igual que su entrenador a la vista de cómo marcha el equipo; esperemos regresen con algo positivo.

MINO

EXCAVADORA POCLAIN

de cadenas modelo 90-C, equipada con batilong y retro. Estado como nueva, con plena garantía, buen precio

Servicio Poclain. — Polígono de Argales, parcela 49
VALLADOLID

VILLOLDO

Empate a cero en el encuen FUENTES - VILLOLD

El pasado domingo a las cinco de la tarde se celebró el segundo encuentro de fútbol de Segunda regional grupo primero, entre los equipos de Fuentes de Nava y Villoldo, jugado en el polideportivo de esta última localidad.

Un tiempo espléndido hizo que asistiesen numerosos aficionados de ambas localidades y también un buen número de jóvenes carrioneses. El campo de deportes ofrecía un buen aspecto y muy cuidadas sus instalaciones deportivas.

A las órdenes del árbitro señor Romero Merino, los equipos presentaron estas alineaciones:

Villoldo: Félix; Pesca, Chiqui, Eduardo, Mariano, Pepe, Tránchо, Jesús Miguel, Helguera, Toño y Lucinio.

Fuentes: Alonso; Calvajal, Peinador, Merlo, Fernández, Matía, Amor, Tartilán, Santiago y Pascual.

Pese a que en los primeros minutos del partido el Fuentes pareció imponerse en el terreno de juego, el viento favorecía ésto, pronto los muchachos del Villoldo tomaron la iniciativa, si bien habría que hablar durante todo el primer tiempo del partido de una táctica de ataque por parte de ambos equipos, pero una mayor peligrosidad y sobre todo dominio del equipo local, que tuvo dos claras ocasiones de gol, no materializadas por la mala fortuna, con un fuerte chupinazo que dio en el poste cuando el público cantaba ya gol.

La fogosidad del primer tiempo, jugado a gran ritmo y con una gran entrega por parte de los dos equipos, motivó que durante la primera media hora de la segunda parte bajase el ritmo de juego, con bastantes ocasiones de gol por parte del equipo loca peligrosas incursiones del te, principalmente las pr zadas por el extremo del Sabiniano, sin lugar a du de los mejores jugadores sitante y uno de los más dores y peligrosos.

En el minuto 14 del tiempo perdió el Villoldo tunidad de marcar, con nalty pitado a su favor, q el portero del Fuentes.

Durante los últimos mi jugó con gran rapidez, q por parte de ambos c deshacer el empate ini conseguirlo, por lo que el partido con empate a les.

Nos gustó mucho el ju Tello, del Fuentes, y so como hemos dicho la a de Sabiniano que particip das las ocasiones de pel protagonizó el equipo

Por el Villoldo muy bie pitán del conjunto Chi como Jesús Miguel y no actuación del portero Fé decepcionó la actuación guera, sobre todo después nífico partido que hizo l na pasada contra el Pared de el Villoldo se trajo un por empatar a un gol, n al equipo local una notab de extremos, sobre todo en da derecha, que quedó "d de juego durante los 90 del partido.

El colegiado señor Rom rino tuvo una buena a principalmente ayudado p portividad de ambos eq los que vimos a falta de y con poca "visión del go gustando a los espectad general.

Angel Luis BAR

BECERRIL DE CAMPOS

El Becerril C. F. inicia su camp en competiciones ligueras ofici

Magnífica jornada deportiva la que ha vivido el pueblo de Becerril, el domingo día 19 del actual. Se inauguraba oficialmente el campo de deportes "Mariano Haro", con el debut en lides de la segunda categoría regional de fútbol del equipo local, que debió enfrentarse con el titular de Frechilla, al que acompañaron numerosos y entusiastas seguidores.

En esta fecha histórica, acudieron todos los directivos locales ,a quienes felicitamos públicamente, y muy en especial a su presidente don Félix Belinchon, por la perfecta organización de todos los actos.

Se hallaban igualmente presentes las autoridades de la Villa, con el señor alcalde don Prudencio Tejerina, y a quienes se había cursado especial invitación por los directivos del Becerril C. F.

También saludamos a don Rafael Gutiérrez Carriedo, presidente de la Delegación Comarcal de Fútbol de la zona Oeste en Palencia, y al señor presidente de la Federación de Arbitros señor Manrique; quienes, con su presencia, quisieron exaltar la importancia de este destacado acontecimiento deportivo.

A las órdenes del colegi ñor Iglesias, cuya actuaci sideramos correcta, aunqu deba ponérsele algún repar haber señalado la falta hecha al portero local, y c tivó el segundo gol del F a las cinco en punto de l los equipos formaron así:

Por el Becerril: Juan-A Angel, Negrete, Luis; Felip nisio; Carrillo, Montes, C Cano y Ventura. Carrillo tu ser sustituido por lesión en el encuentro, por Luci, y lo fue por Juanín.

Por el Frechilla: Narcis fa, Luis, Castor; José Iván Ernesto, Julián, Luis-Angel y Juan-María. Julián fue s do por Paulino.

El clima benigno de un casi primaveral, contribuy acudiera numerosísimo que si bien se mostró corre todos los jugadores estuv tantemente animando, com gico, a los componentes d po de casa.

Sin entrar en pormeno las vicisitudes del encuen demos decir que el domini partió entre los dos bando primera mitad, dominó equipo local ,marcando como fruto de este domini segunda, fue el Frechilla e impuso, marcando dos g segundo con la reserva ya tada, que le dieron el triu

Felicitamos a todos lo dores por su deportividad, en especial a los de casa animamos a que persever igual entusiasmo en la de los colores de su equip se desanimen por este r adverso sufrido en su debu

El Corresponsal, A ROJO.

FINCAS MARCOS

comunica a sus clientes y amigos, que ha trasladado su oficina profesional a Avenida Manuel Rivera, 1 - 5.º, A.

M.C.D.2022

DEPORTES

ran extremo de los años sesenta
tres veces internacional

res, aquel gallego del pañol, de Barcelona

trena al Compostela

no recuerda a Torres, xtremo, gallego de naci- y afincado en Barcelona varios años, siendo ju- el Español...? Ahora aquel lleno de recuerdos pre- Compostela a este modes- gallego que lucha por la fatídica sombra del des- En la época de Torres exis- y buenos y famosos on- ietes, extremos-extremos: ollar, Camp... Basora, Te- guel... Todos ellos cerra- o hacia una internacio- que sin embargo Torres fui internacional en tres s, con la selección «B»... Portugal, Luxemburgo y

que fue espectador de cuentro cuando los «BES», bajo la batuta de H. H., da algunos pormenores. partido hicieron —citaba aquellos dos medios: sa y Del Sol! felices aquellos. jugador del Español, seis álaga, luego Coruña, Cel- a Venezuela! Allí entrené 65 a 1968, en la Liga pro- Liga mayor... Allí era con ésta citada y la y la segunda En el Ga- Caracas estuve como ju- entrenador También per- Santo Tomás de Aquino Torres y en sus años de ¿qué entrenadores fueron res?

elli y otro que desapa- mundo del fútbol. Odi- o. Me atrevo a decir que el mejor que tuve.

ecordáramos sus tiempos dor, de extremo ¿qué de- marcó mejor?

duda Argilés, que fue lue- pañero mío de equipo. tremo de «los de antes» un interior Y aflora re:

mejor jugador que he sido un hombre sensacio- téfano; como extremo hu- erido tener el mejor, el que más convenía al Real. Porque el extremo puesto: el desmarque, ada, correr, el regate en ... Para ello se precisaba Real fue el mejor hom- un extremo

AYER Y HOY

cuerdos se desgranan, se el momento actual del español.

delanteras conocí...! La rid que en sus tiempos oro, la del Honved, el a de Kubala... ¿Sabe a? Después de Di Stéfa- Pelé han sido lo mepor visto. Incluso prefiero a Puskas... Y enfrente portería contraria, nadie nacio Eizaguirre.

sinceridad. Torres, co- que está el fútbol ac-

spuesta es sincera, rápi- pensarlo... tituido.

qué sentido? todos.

que los dos coincidimos apreciación: el dinero, o el exceso del capital todo intento noble. escandaloso contemplar el o de los juveniles. En Galicia, por ejemplo, solamente juegan dos meses al año. El resto de la temporada, este fútbol, esta cantera, está abandonada. y la solución está ahí en hacerlo vivir, en promocionarlo.

—¿Para el año próximo, Torres?

—Hay proposiciones de varios equipos, ya veremos.

Un extremo de ayer; un extremo sin duda alguna que fue figura en la primera división nacional. Todavía se le recuerda y mucho en Barcelona, en los campos de fútbol de nuestra nación.

Diez Bermejo
EUROPA PRESS

QUINIELAS

Otra vez premios pequeños

Madrid. (Efe). — Un total de 224.242 pesetas cobrarán cada una de las columnas de 14 aciertos, 7.535 los de 13 y 692 los de 12, según el escrutinio provisional de la última jornada del Patronato de las Apuestas Mutuas.

Columnas, 96.709.492.

Recaudación, 725.321.190 pesetas.

55 por 100 de premios, pesetas 398.926.655.

132.975.552 pesetas, a repartir entre premios de primera categoría con 14 aciertos (provisionalmente 593 columnas, a 224.242 pesetas cada una).

132.975.552 pesetas, a repartir entre premios de segunda categoría con 13 aciertos (provisionalmente 17.647 columnas, a 7.535 pesetas cada una).

132.975.552 pesetas, a repartir entre premios de tercera categoría con 12 aciertos (provisionalmente 192.205 columnas, a 692 pesetas cada una).

Campeonato provincial de fútbol alevín

Castilla, 2 - San Telmo, 4

El sábado, día 18, comenzó el Campeonato Provincial de Fútbol en la categoría de alevines y en el primer partido se enfrentaron los equipos del Castilla y San Telmo, que terminó con el resultado de 2-4 a favor de los santelmistas.

Un nuevo equipo que surge de la Ciudad Asistencial San Telmo que con este de alevines completa ya el número de cinco equipos en las lides provinciales de Empresas, Juveniles, Infantiles y el mencionado ahora. Buena labor de la vida deportiva juvenil en la ciudad que ve así aprovechado bien el pabellón polideportivo construído por la Diputación Provincial para la práctica del deporte.

A las órdenes del señor Sahagún, colegiado de turno y que tuvo una muy buena actuación, los equipos se alinearon así:

Castilla: San Miguel; Martínez, Llamazares, Goñi, Hidalgo, Sancho, Alberto, Fatús, San Miguel, Ramos y Rebollar (Monge y De la Cruz).

San Telmo: César (Paquitín), Blanco, Fonturbel, Laso, Porro, Choche (Tejedor), Gabi, Luis (Eduardo), Caloca, Hermoso y Pipo.

Bonito partido el jugado por estos deportistas comprendidos en las edades desde diez a doce años. Cantera sin duda de los futuros equipos infantiles y juveniles.

El San Telmo se impone pronto con el buen juego de Porro, Choche, Hermoso y Caloca. Cuatro pilares del San Telmo muy bien ayudados por la seguridad de Laso y Blanco, que con Fonturbel dan a la defensa una consistencia difícil de traspasar. Junto a ellos la labor bregadora de Pipo, que consiguió uno de los mejores goles del partido y la buena labor de todos ellos hizo posible el buen comienzo del equipo.

Goles:

0-1: A los 9 minutos lanza un chut Caloca desde fuera del área y cuela sin remisión el esférico en la red.

0-2: De nuevo es Caloca, tres minutos más tarde, quien lanza otro trallazo introduciendo el balón en la portería, después de dar en el larguero.

0-3: Penalty a favor de los santelmistas que lanza Porro con su habitual fuerza y maestría y marca.

Así terminó la primera parte.

En la segunda se produjo el cuarto gol del San Telmo por obra de Pipo en un remate de cabeza, lanzándose en plancha. 0-4.

1-4: El entrenador del San Telmo sustituye a César por Paquitín en la puerta y se aprovecha el Castilla para marcar su primer tanto que creemos fue metido con la mano por un delantero.

2-4: El San Telmo se confía y le llega este nuevo gol marcado a la salida de un córner.

El Castilla ha demostrado tener un buen equipo y sobre todo una buena organización en sus dirigentes que son capaces, como lo es el Polideportivo y el San Telmo, de lanzarse a la aventura de poner en órbita un nuevo equipo, a pesar de tener otros en lides infantiles. Buena labor de Mariano, Cisneros, Tito y Cepeda que son, creemos, quienes llevan a cabo esta labor en los tres equipos mencionados.

Destacados: Por el San Telmo los mejores, Caloca, Hermoso y Porro, pero muy en su punto también, Pipo, Choche, Laso, Eduardo y Blanco. Sería para destacar a todos y esperamos sigan los éxitos.

Fútbol infantil: Los otros dos equipos santelmistas contendieron en su campeonato infantil contra la Peña At. Bilbao, que derrotó por 7-1 al San Telmo "B" y contra el Cuevas, que empató a dos tantos con el San Telmo "A". Equipo éste que sigue sin perder ningún partido y que por verdadera mala suerte empató éste, cuando faltaba sólo un minuto de juego.

La liga así se pone al rojo vivo que es lo que da emoción a un torneo. Esperamos siga predominando la deportividad en todos y la noble lucha por el triunfo final.—**A. S. J.**

EN SUANCES

"RESIDENCIAL "UCHUPI"

Urbanización con piscina, tenis, aparcamiento y jardín.

VENTA DE PISOS CON

calefacción individual, central de propano, portero automático, etcétera.

¡PRECIO FIJO A LA FIRMA CONTRATO!

Información:
— Grupo profesional de Gestión.
C/. Juan Bravo, 32. MADRID-6.—Tl 276 13 19
— UCHUPI — Avda. Torrelavega, 1.
SUANCES.—Tlf. 81 00 41.

Campeonatos de España de Natación

Sólo un record femenino en la segunda jornada

Madrid, 21. (Efe). — Un récord absoluto superado, el de los 100 libres femeninos, a cargo de Natalia Mas, y otro igualado, el de los 100 braza, también femeninos, a cargo de Olga Estéfanell, han sido las mejores marcas obtenidas a lo largo de la segunda jornada de los nacionales de invierno, que se disputan en la piscina madrileña del complejo Alonso Vega.

Natalia Mas cronometró en el hectómetro 1-00,2, superando en dos décimas la anterior maximarca española de la distancia.

Ayer se han disputado ocho finales, una de ellas, la de 100 libres, por partida doble, ya que en la primera ocasión tuvo que invalidarse porque dos nadadores, Jiménez y Cadens, viendo que Lavin se había escapado entorpecieron a los restantes nadadores cuando estos volvían de hacer el primer largo. Reunión de entrenadores con la comisión técnica de la Española y finalmente se acordó repetir la prueba en último lugar de la jornada, resultando vencedor Juan Pablo Barro, del Moscardó.

El Club Natación Sabadell ha convocado una rueda informativa en un céntrico hotel madrileño para hablar sobre el tema Buerbaum, nadador sancionado por la Española con seis meses de suspensión, por haber participado en una misma temporada con dos clubs diferentes.

FUTBOLERIAS

OLSEN cesó como entrenador del Elche

CESA OLSEN COMO ENTRENADOR DEL ELCHE

Elche (Alicante), 21. (Efe). — Tras el partido del domingo, frente al Sporting de Gijón, y la cuarta derrota del Elche en el nuevo estadio, Roque Olsen no compareció en la sala de prensa, como es habitual después de cada partido.

En su lugar y en su nombre hizo acto de presencia Carlos Molinilla Miranda, vicepresidente del club, y Manuel Martínez Valero, presidente del mismo, quienes informaron a la prensa que no tenía ninguna declaración que hacer y que abandonaba el puesto de entrenador ilicitano.

Roque Olsen ha sido cesado y hasta el momento no hay ningún hombre con que el Elche pueda reemplazarle.

A partir de ahora se harán cargo del equipo Juan Carlos Lezcano, que hasta el momento había ocupado el puesto de segundo entrenador y Bartolomé Llompart, entrenador del filial.

MEJORIA DE MANUEL MELER

Barcelona. (Efe). — El presidente del R.C.D. Español, Manuel Meler, que en la madrugada del sábado tuvo que ser sometido a una nueva operación quirúrgica de estómago, ha experimentado una notable mejoría.

Según se ha informado a "Efe" en la clínica en la que se halla hospitalizado el presidente del club españolista, el señor Meler sigue un proceso posoperatorio normal y, según los doctores Sitges, Mas y Mir, que le asisten, su recuperación se confía en que sea rápida.

TENIS

GOTTFRIED, ganador del torneo de Wáshington

Washington. (Efe). — El norteamericano Brian Gottfried se adjudicó el torneo internacional de tenis de Washington, al vencer en la final al mexicano Raúl Ramírez.

Gottfried derrotó a la raqueta azteca en dos sets, por 7-5 y 7-6, respectivamente.

Con este triunfo, Gottfried se embolsó los 21.500 dólares para el vencedor, en tanto que Ramírez percibió 10.625.

DR. J. A. LEDO
Trastornos circulatorios
Periféricos. Cirugía Vascular
S. Ildefonso, 3, 2.º - Tfn. 338873
VALLADOLID

OLOMAN CASASNOVAS
MEDICINA Y CIRUGIA DE LA MUJER. PARTOS
Horas de consulta: De 12 a 2, excepto sábados
no 71 18 75 Plaza S. Lázaro, 2, primero, derecha.

DR. EMILIO MARTINEZ CRESPO
ESPECIALISTA DE SISTEMA NERVIOSO
ELECTROENCEFALOGRAFIA
Consulta diaria de 1 a 3 y de 4 a 8 tarde
(Previa petición de hora)
Teléfono 72 01 35 José Antonio, 20, 7.º PALENCIA

DR. MIGUEL ANGEL SANZ SANZ
HEMATOLOGIA Y ANALISIS CLINICOS
Extracciones: 11 a 1 C/. Queipo de Llano, 8, 1.º-A
Teléfono 72 20 04
Laboratorio y Consulta: 4 a 6 PALENCIA

DR. MEDINA MORA
OCULISTA - OFTALMOLOGO
Plaza Pío XII, núm. 6 (edificio Colegio Médicos). Horas de consulta, previa petición de hora, de 10 a 1 y de 4 a 7.
Teléfonos 72 67 09 y 72 74 11

M.C.D.2022

anuncios por palabras

Alquileres

NAVES industriales hasta 8.000 metros cuadrados, con todos los servicios, se alquilan. Teléfono 727049. Apartado 163. Palencia.

ALFALFAS, arriendo por temporada en Villamuriel, Palencia y Grijota. Tlfno. 770185.
SE ALQUILA habitación de dos camas, céntrico, confortable. Teléfono 723098.
SE ALQUILA oficina céntrica con local. Tlfno. 724239.
PISO en alquiler, necesito. Pagaría hasta 12.000 pesetas. Teléfono 712464.
VIVIENDAS en Melgar de Fernamental, vendo. Informes, Cobursa. Burgos. Tlfs. 947-201045 y 46.
EN ASTILLERO, Santander, vendo o arriendo panadería, producción, 1.200 kilos. Sáinz-Rozas. Apartado 43. Santander.
PALENCIA Comercial Inmobiliaria .Necesitamos pisos en alquiler para atender demandas. Cualquier zona. Mayor, 8.
ALQUILO cochera. Casado Allsal, 43, sexto C.
NECESITO piso alquiler. Llamar, Bar Jauja.
ALQUILO nave industrial de 660 metros, sito en "El Portazgo. Teléfono 721280.
ALQUILO local exposición. Vendo naves, huerta, viviendas. Teléfono 721078.
ALQUILO o vendo local, propio pequeño almacén, taller, etc, con teléfono; renta moderada, calle céntrica. Palencia. Tlfno. 724392.

Automóviles

VENDO Seat 1.500. Informes, Talleres Calvo, frente Comisaría.
DISTRIBUIDOR "Pirelli". Angel Fuentes Guerra, S. A. Palencia.
PIRELLI. Correas ventilador. Angel Fuentes Guerra, S. A.
PIRELLI. Correa industrial. Angel Fuentes Guerra, S. A.
PIRELLI. Correa cosechadoras. Angel Fuentes Guerra, S. A.
PIRELLI. Neumáticos agrícolas. Angel Fuentes Guerra, S. A.
PIRELLI. Neumáticos camión. Angel Fuentes Guerra, S. A.
PIRELLI. Neumáticos turismo. Angel Fuentes Guerra, S. A.
AUTOEscuela "Piloto". Preparación rápida y eficaz. San Juan de Dios, 2. Palencia.
AUTOMOVILES Iglesias. Mercado automóviles dispone del automóvil que usted desee. Dodge último modelo gas-oil; Dodge 1.700 gas-oil; 1.430 moderno gas-oil; 1.500 bifaro gas-oil. El que usted desee. Garantía, facilidades. Paseo Madrid. Teléfono 721078.
SANSE: automóviles seminuevos. Todas las marcas. Amplias facilidades. Tomamos su coche a cambio. Consúltenos. Somos profesionales. María Molina, 2. Teléfonos 720189 y 725541.
AUTOMOVILES Andérez dispone de gran variedad de modelos, totalmente revisados y garantizados. Visítenos sin compromiso en Queipo de Llano, 3. Tfno. 726032. Detrás de SIMAGO.
VENDO Seat 132, motor gas-oil. Razón, Tlfno. 711434.
VENDO Seat 1.500 bifaro, perfectas condiciones. Tlfno. 714621.
VENDO furgoneta Citroen AK. Tlfnos. 712006 y 714800.
VENDO 1.500 bifaro, motor Diesel, 5 velocidades. Tlf. 726342.
AUTOMOVILES Iglesias dispone para venta automóvil que deseen, gas-oil, gasolina. Garantía. Facilidades. Tlfno. 721078.

Fincas

VENDO casa en Villalobón. Tratar, con el interesado, 24 y 25, de 11 a 12. Elías.
VENDO piso construcción, régimen cooperativa, con plaza cochera y participación en locales. Tlfno. 712851.
SE VENDEN pisos nuevos a estrenar. Razón, teléfonos 723510-722337.
VENDO casa labrador, agua corriente, sus locales correspondientes. Ramón. Villovieco.
VENDO 140 m2 cubiertos y 490 m2 solar, con pozo, en Ampudia. Teléfono 254897. Valladolid.
SE VENDE piso. I. Martínez de Azcoitia, 21. Razón, portería, de 4 a 5.
VENDO piso. Queipo de Llano, 22, tercero, derecha.
FINCAS MARCOS. Agencia de la Propiedad Inmobiliaria. Manuel Rivera, 1, quinto A. Tlfno. 720760. Dos pisos en Avenida Simón Nieto, 100 metros útiles, servicios centrales. Piso en Teniente Velasco, 125 metros útiles , calefacción central. Piso en María de Molina, 109 metros útiles, servicios centrales, cochera y participación en bajos. Piso muy soleado en las Casas de la Yutera. Finca de regadío en Sotoblanco, 20.000 metros. Finca de regadío en Torquemada, 11 hectáreas. Finca de secano en Campos, 200 Has.. Finca de secano en el Cerrato, 25 Has.. Era en Grijota, 10.000 metros, ideal para chalet. Nave industrial en el Polígonillo, 600 metros. Piso a estrenar en zona de Cardenal Cisneros, 103 metros útiles, cochera, participación en bajos.
VENDO piso en Federico Mayo, 23. Tlfno. 725089.
VENTA de locales. Tlfno. 722950 Palencia.
VENDO dos pisos, servicios centrales. Telfno. 712447.
VENDO parcela en carretera del Monte. Razón. Tlfno. 720496.

SE VENDEN pisos en construcción, centro ciudad. Razón, teléfono 725046.

CONSTRUCCIONES Félix Cepeda. Venta de pisos terminados en Martín Calleja, número 18. Calefacción central, ascensor, plaza de garaje. Locales comerciales en renta o venta, distintas medidas. Sótanos con rampa para coches. Tfnos.: 714966 y 713948.

VENTA de naves-cocheras, camiones y terrenos, m2 a convenir. Tlfno. 725654.
A 20 kilómetros Palencia, zona de pesca y caza, véndense terrenos para urbanización a 100 y 150 pesetas m2. Palencia. Teléfonos 712082 - 714072.
PARCELA, se vende, ideal para finca de recreo. Tlfno. 720171.
VENDO piso. Teléfono 723961, de 7 a 9.

VENTA de bajos, sótanos y entreplanta. Ciudad Universitaria, 4. Tlfno. 722844.

VENDO apartamento Madrid, muy céntrico. Teléfonos 712696 y 721558.

SE VENDE nave de 1.000 m2 en el Polígonillo. Razón, Teléfonos 726599-726549.

PALENCIA COMERCIAL INMOBILIARIA. Pisos en régimen de cooperativa en Dueñas, a 5 minutos de FASA. Calefacción, garaje, zonas verdes, muchísimas facilidades. Mayor, 8.

VENDO finca carretera de Valladolid, cerca Agustinos. Teléfono 713584.
PALENCIA Comercial Inmobiliaria. Pisos a estrenar, 5 habitaciones, céntricos, calefacción central, garaje. Mayor, 8.
PALENCIA Comercial Inmobiliaria. Pisos en construcción, próxima entrega, muchas facilidades. Mayor, 8.
VENDO piso exterior céntrico. 983-25 76 12.

VENDO SENSACIONAL PISO 4 habitaciones. Todo exterior. Junto Hospital. Llaves marzo. Opción garaje. Informes, teléfono 72 58 41. Sr. Alonso.

VENDO casa vieja. Calle Julián Díez, 150 m2 solar. Informará, de martes a jueves. Tlfno. 720591.
VENDO solar mil metros cuadrados, con agua. Gil Pérez. Generalísimo, 9. Saldaña.
SE VENDE piso en Santander, a 10 minutos playa. Tlfno. 24. Osorno.

VENDO piso amueblado en Suances, tres habitaciones, salón, balcón cerrado. A 50 metros playa. Informes, teléfono 882907.

OCASION, vendo piso 90 m2, junto Cruz Roja, sin gastos. Teléfono 713584.
PALENCIA Comercial Inmobiliaria. Pisos lujo, 5 habitaciones, 3 cuartos de baño. Mayor, 8.
VENDO piso lujo, calefacción central, cochera, decorado, 120 m2, en Cardenal Cisneros. Teléfono 713584.

Ganados y aves

VENDO 5 novillas abocadas. Ceferino Bomas. Carrión.
VENDO ovejas emparejadas y pariendo. Plazuela Puente Mayor, 6, segundo A.
VENDO vacas recién paridas. Carretera San Román. Gregorio Andrés.
VENDO mula trabajo. Aurelio García. Espinosa de Villagonzalo.
VENDO cerdos destete, raza belga blanco. Finca de los Hoyos. Eutiquio Díez.
VENDO cerdos destete para engorde y reproductores. Razas Large -White e Híbrida. Polvorosa. T.-4. Frómista.
VENDO mula y 10 vacas leche. Ausencio. Villamoronta.
VENDO 9 terneras y dos terneros vida o carne. Villamuriel. Manuel Melgar. Tlfno. 51.
VENDO chota 5 meses y uno papilla. Teresa Gómez. Becerril de Campos.

Maquinaria y Reparaciones

NEUMATICOS, correas de ventilador, correas trapezoidales. Navamuel. Casado del Alisal, E. Teléfono 711937.
REMOLACHEROS. Tractor Lanz. Buen estado. Rueda estrecha. Razón, Gasolinera Sandino. Villodrigo (Palencia).
VENDO molino piensos eléctrico, 12 caballos, con sinfín y todos accesorios. Avenida Viñalta, 13.

Trabajo

SE OFRECE tractorista con tractor, cualquier trabajo. Las Garzas, 15. Cascón de la Nava.
OFRECESE pastor. Victorino Monge. Pavo Real, 1, primero A. Valladolid.
SEÑORA, si quiere pintar o empapelar, llámenos. Precios económicos. Tlfno. 714435.
SE NECESITA asistenta. Antonio Maura, 9, tercero, derecha.
SE NECESITA señora cocina fija, buen sueldo. Tlf. 723294.
CONDUCTOR con carnet primera, para camión de reparto. Se necesita en Almacenes Sendino, S. A. Interesados, dirigirse a Oficina de Empleo. Casado Alisal, 2. Referencia 302.

SOLICITO asistenta mayor, sabiendo bien de cocina; horario, 9 a 5. Inútil sin referencias. Buen sueldo. C. Miguel Primo de Rivera, 1, segundo.

SE NECESITA asistenta. Cardenal Cisneros, 13, segundo, derecha.
SE NECESITA chica fija para señora sola. Mayor, 172, segundo, derecha.
40.000 mensuales. Ofrecemos veinticinco trabajos caseros. Escríbanos. Rufeal. Rosal. Pontevedra.
FABRICA de plásticos por inyección, capacidad hasta 4.500 gramos precisa representante introducido en industrias. Apartado de Correos número 44. Móstoles (Madrid).
AMBOS sexos, necesitamos para trabajo de cobro, reparto y atención de clientes en la zona de Palencia. Imprescindible tener medio día libre. Interesados, escribir Apartado 363 de Valladolid, indicando edad, estado, profesión y horas libres. Pongan en el sobre la referencia AV.
SE OFRECE chofer primera. Casas de la Renfe, 10, primero, izquierda.

Traspasos

TRASPASO local comercial, nueva instalación. Informes, teléfono 724995.

Varios

VENDO montón abono y jatos. Emilio Diego. Camino Los Angeles (lechería).
JALA, S. A., cercas, correas, viguetas y cargaderos y bovedillas cemento. Placas. Uralita, lisas, onduladas y traslúcidas. Tuberías fibrocemento y polivinilo "Sanitaria" y "Presión". Carretera Carrión. Tlfno. 71 15 19.
VENDO John Deere-818; mil fardos paja cebada encerrada. Bartolomé. Villota del Duque.
VENDO alfalfa empacada, yeros, titarros, trigo Rex y cebada «Logra», primera producción y gran rendimiento. Requena. Fermín.

Vehículos

VENDO camión Pegaso 1.100, con freno eléctrico y elevador hidráulico. Tlfno. 740385. Villalón.
VENDO tractor John D 20. Quintanadiez. Dionisi ces.

Ventas

CARNE y pimentón para matanzas, precios Carnicería Alfonso. Se niente Velasco, 14.
TANQUES frigoríficos nadería. Fabricación Señor Díaz. Tlfno. 72513 cia.
SE VENDE alfalfa. 8.0 en Támara. Ricardo.
VENDO televisor blanco gro, seminuevo. Tlf. 722
VENDO alfalfa empaca ja en Piña. Evencio.
VENDO abono de oveja zariegos. Javier Martín

LICENCIADO EN DERECHO O EN ECONOMICAS

Se necesita para actividades de gestión y asesoram empresarial, a desarrollar en Palencia.
CONDICIONES: Dedicación Plena.
Servicio Militar Cumplido.
Sueldo a Convenir.
Posibilidad de Promoción.
Reserva Absoluta a Colocados.

INTERESADOS: Enviar solicitud con datos personal «Curriculum Vitae» a:
OFICINA DE EMPLEO. Referencia 23
Casado del Alisal, 2.
P A L E N C I A .

BOLSA Y FINANZ

Cotizaciones de los mercados de valores e impresiones de l facilitados por el BANCO DE BILBAO y la AGENCIA

Correspondiente al día 21 de Marzo de 1978

BOLSA DE MADRID

Madrid, 21. (Efe). — Da comienzo la semana dentro d biente más recuperativo y en el que diversos secteres acusar disposición; monopolios consiguió una mejora que sobrepasó repartiéndose pequeñas mejoras por otros departamentos. merecimientos fueron, también poco acusados. El índice ganó, por tanto una cuantía de muy escasa consideración, supone un alivio para el mercado. De un total de 167 valor tados en Renta Variable, 29 suben, 49 bajan y 89 no varían.

Indice general de la sesión: 87'96 contra 87'88.

En base 31-12-70, 67'32 +0'06.

BANCOS Y SEGUROS: Bilbao, 239=. Atlántico, 200=. Central, 300=. E. de Crédito, 207=. Exterior de España, 268=. Hispano Americano, 203=. L. Quesada, 200=. B. Pastor, 333—26. P. Español, 197. Santander, 324=. B. de Vizcaya, 204+2. B. Zaragozano, 2 =. B. Fomento, 183+1. B. de Granada, 150—1. B. Urquijo, 208—2. Bankunión, 130—2. Unión y Fénix Español, 304—1.

ELECTRICAS, GAS Y AGUA: E. de Langreo, 85=. E. Reunidas Zaragoza, 50,25=. Fecsa, grandes, 66—0,25. Idem, pequeñas, 67— 0,5. H. Cantábrico, 71— taluña, 60,5—0,5. H. 70,25—0,25. Iberduero, 68—2. S .del Nansa, 63= na Electricidad, 69+0,2 Eléctrica, 66=.

SIDEROMETALURGI MINERAS: Altos Horn caya, 29—1,25. C. Hispa 2. Fasa Renault, 80=. =. M. y Construcciones M. Santa Ana, 57+23. rúrgica Ponferada, 58— 67+2. Seat, 58+1. Tu —4.

BOLSA DE BILBAO

Bilbao, 21. (Efe). — El comienzo de la actividad bu esta corta semana, no ha modificado en nada el ambiente que caracteriza su desarrollo y la sesión vuelve a ofrecer negativo con repercusión en todos los grupos.

La actitud compradora despertada a última hora por los profesionales, deja el mercado con expectativas favorab a la sesión de mañana.

Indice general Bolsa de Bilbao: 86'28 — 0'30.

Suben, 8; bajan, 29 y repiten, 34.

BANCOS Y SEGUROS: Bilbao, 242=. Atlántico, 201=. Central, 296—1. E. de Crédito, 203=. Guipuzcoano, 226=. H. Americano, 202=. L. Quesada, 200. P. Español, 198+1. Santander, 322—2. Vizcaya, 203=. B. de Granada, 150. B. Occidental, 167=. B. Urquijo, 208—2. Bankunión Seguros Aurora, 480—5 Bilbao, 281.

ELECTRICAS, GAS E. de Viesgo, 63,5—1. H la, 71—0,75. Iberduero tias, 68,5—1,5. Sevillan cidad, 68—1. U. Eléctr

BOLSA DE BARCELON

Barcelona, 21. (Efe). — La semana bursátil se ha in una sesión más entonada que las precedentes. El mercado s trado más equilibrado en general, si bien el retraimiento y la escasa actividad han prevalecido en el desarrollo de l ción.

Al cierre continuaba la misma tónica.

En total se contrataron 129 clases de acciones de las que 44 bajan y 52 no experimentan variación. El índice general pierde doce centésimas y se sitúa a 88'49.

BB BANCO DE BILB

M.C.D.2022

PASATIEMPOS Y AMENIDADES

CRUCIGRAMA

NUMERO 16

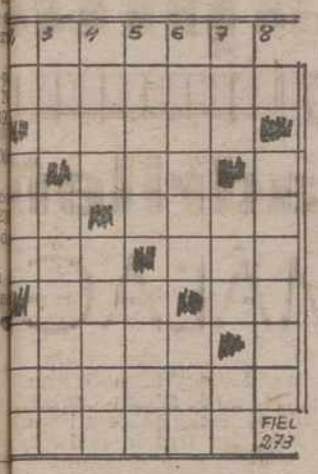

izontales: 1: Zorra. 2: Seño- compañía. 3: Da su pare- : Examina. Sujeto con liga- 5: Pasión de enojo. Río po- 6: Tabarra. Juego de azar. stelación boreal. Rey de Ba- 8: Perro de raza. 9: Plañi- 10: Provisión de víveres l).

icales: 1: Discurre con su- 2: El Sol en la mitología . Lugar de trilla de la mies. mahometano. 3: Cerco de a o metal. Arrecife de co- Sumo Pontífice Planta me- l de olor nauseabundo. 5: imiento. Arbolito tropical to sabroso y aromático. 6: o religioso. Se atreve. 7: a de longitud. Resonancia. a moneda romana de cobre. bos de bebidas.

JEROGLIFICOS

NUMERO 1

ia no ha salido el tallo?

NUMERO 2

le diste el varetazo?

¡MUNDO INSOLITO!

LOS PAISES POBRES FUMAN MAS

Mientras la afición al tabaco decrece en los países desarrollados, los habitantes del Tercer Mundo fuman cada vez más, por considerarlo un símbolo de «modernismo».

Una organización privada norteamericana dijo que el consumo de cigarrillos está aumentando en los países pobres «porque los productores de tabaco lo presentan como un símbolo de progreso».

El instituto Worldwatch reveló que los monopolios de tabaco están ampliando sus operaciones en el Tercer Mundo, donde no encuentran las restricciones que existen en Europa y Estados Unidos, con sus advertencias a los fumadores del peligro del tabaco para la salud.

Toda la propaganda sobre tabaco en este país va acompañada de un anuncio en el que se advierte que el tabaco es peligroso para la salud del fumador.

El porcentaje de adultos que fuman disminuyó en Estados Unidos del 42 por ciento en 1964 al 34 por ciento actual, aunque los millones de fumadores americanos continúan a la cabeza del mundo.

El consumo per capita asciende a 2.750 al año, añade el informe, mientras en el Japón es de 2.600 cigarrillos.

En los países occidentales europeos el consumo varía entre 1.000 y 2.000. En Méjico es de más de 700 al año y en países africanos pobres como Nigeria y Tanzania es de unos cientos al año.

BILLETES DE BANCO PARA CIEGOS

Con el fin de disminuir las dificultades que encuentran los ciegos para identificar los distintos billetes, el Banco Central de Holanda ha decidido fabricar papel moneda especial para los invidentes.

Tres plaquitas introducidas en un ángulo y en el espesor del papel permiten que el ciego reconozca el billete mediante el tacto.

Esta iniciativa será imitada en otros países, entre ellos Alemania Occidental, donde el Banco de Francfort estudia actualmente el costo de dicho proyecto.

FILOSOFIA NOCTURNA

Era la noche de Navidad. Y para bien entonarse antes de la cena tradicional, el amigo Marcelino había ingerido algunos aperitivos. Ya de buen talante se debatía para saber si aún debía de tomar otra copa. Y murmuraba:

—Mi estómago dice que sí; mi cerebro dice que no...

Reflexionó acerca de la situación creada y, acordándose de haber estudiado filosofía en otros tiempos, terminó así su razonamiento:

—No cabe duda, mi cerebro es el más inteligente y por serlo debe ceder. Luego voy a beber otro aperitivo.

Y AHORA, ROBAR COCHES DE INVALIDOS

Un coche de inválido fue robado ante el domicilio de su propietario, en la calle Cardenal Lluch, número 42, de Sevilla.

El inválido, Miguel Ferrera Comesana, había dejado el vehículo fuera de su domicilio, con la cadena anti-robo puesta.

Cuando fue a recogerlo se encontró con que cadena y vehículo habían desaparecido, presentando la correspondiente denuncia en las dependencias policiales.

FUEGO POR UN NIDO DE PAJAROS

Los bomberos que acudieron a sofocar un incendio que se produjo en los aleros de una casa, donde había un nido de pájaros, dijeron que posiblemente el fuego se originó por una colilla traída por uno de los pájaros. El hecho sucedió en Christchurch, Inglaterra.

SALTO DEL CABALLO

EL	BER	LEC	SAL	NO
CIÓN	VA,	ES	SA	CHAR
A	RE	LA.	NA	NOS
SI	LO	BIR	VE	EL
CI	PRO	NO	QUE	U

Con los movimientos del salto del caballo del ajedrez y empezando por la sílaba subrayada, podrá leer un pensamiento del famoso político y orador inglés George Canning.

Novedades del mundo científico y técnico

UNA CURIOSA EMBARCACION

Hans Dahlstroen, de nacionalidad sueca, ha inventado una curiosa embarcación que piensa probar en el océano. Como energía propulsora utilizará el movimiento de las olas.

Con este fin ha construido un péndulo gigantesco, de una tonelada de peso, que se pone en marcha gracias a la ondulación de las olas. El balaneeo del péndulo, transformado en movimiento rotativo, hace girar una hélice de tres palas.

El inventor había hecho ya algunos ensayos con un péndulo cinco veces menor que el actual. Con su original aparato, cree que en tiempo de marejada podrá desarrollar una potencia del orden de los 18 caballos y conseguir que la embarcación llegue a alcanzar los cinco nudos.

TRANSPORTADOR MAGNETICO

Los investigadores del Instituto Politécnico de Donetz (Ucrania), han fabricado un transportador sin elementos móviles que mueve la carga mediante fuerzas magnéticas, siempre que no se trate de grandes pesos y que la distancia sea pequeña.

En los últimos años, los técnicos soviéticos han presentado distintos tipos de vehículos a base de motores eléctricos basados en un nuevo principio. Son de inducción lineal y sustituyen a los motores rotativos tradicionales. Este principio permite prescindir de los voluminosos dispositivos que convierten el movimiento rotativo en progresivo. Al mismo tiempo, ofrecen gran seguridad y un rendimiento máximo.

NUEVO COMBUSTIBLE LIQUIDO

Actualmente se están haciendo experimentos en Australia con un nuevo combustible líquido a base de fuel-oil al que se añade carbón vegetal reducido a polvo en una proporción que puede alcanzar hasta el 20 por cien de la mezcla. Si el nuevo producto resulta útil para la industria sin necesidad de costosas reformas en el equipo, pueden esperarse grandes economías en el consumo de derivados del petróleo.

En un primer momento, el objetivo de la organización australiana de investigación científica e industrial era lograr una utilización racional de las enormes cantidades de serrín y desechos de las serrerías, así como de los residuos forestales. Con esta idea se ideó un incinerador que permite disponer de estos subproductos sin provocar la contaminación del aire.

En este aparato, el serrín se mueve dentro de una corriente de arena de ilmenita mantenida en turbulencia durante todo el secado y la combustión. El carbón vegetal en polvo obtenido de este modo es más ligero que la arena y es evacuado mediante unos fuelles, en tanto que los gases de la combustión se recogen para ser utilizados lo mismo que el calor desprendido, que puede emplearse para el secado de maderas.

Los australianos piensan aplicar este mismo sistema al tratamiento del bagazo de la caña de azúcar y de la vaina de los cacahuetes.

Adivinanzas

N.º 1

La boca es de carne,
la carne es de hierro,
también echa espuma
sin ponerla al fuego.

N.º 2

Un galán yo conocía
que daba y nada tenía.

N.º 3

Grande muy grande,
mayor que la tierra,
arde y no se quema,
quema y no es candela.

N.º 4

Crece y mengua y no es el [mar,
tiene corona y no es rey,
tiene barbas y no es [capuchino,
tiene cascabeles y no es [perro chino.

SOLUCIONES A LOS PASATIEMPOS DEL DIA ANTERIOR

AL CRUCIGRAMA

Horizontales: 1: Ilotas. 2: Triturar. 3: Doman. 4: Ab. Sor. 5: Tic. Rabi. 6: Esos. Tor. 7: Sos. Le. 8: Setas. 9: Perorata. 10: Rasara.

Verticales: 1: Trates. 2: Ir. Bis. Ser. 3: Lid Cosera. 4: Otos. Sotos. 5: Tumor. Sara. 6: Ararat. Sar. 7: San. Bol. ¡Ta! 8: Sirena.

—oOo—

AL LABERINTO DE LETRAS

Cézanne, Gauguin, Goya, Leonardo, Mengs, Picasso, Rembrant, Reynolds, Rubens, Tintoretto y Velázquez.

—oOo—

A LAS TRES «DISTRACCIONES» DEL DIBUJANTE

Primera: Manga del cocinero.
Segunda: Bigote.
Tercera: Asa de la bandeja.

—oOo—

A LOS JEROGLIFICOS

1.—En Soria.
2.—Nonato.

NO TIENE REMEDIO

—¡Hola, Juan! ¿Qué te pasa? Tienes mala cara

—Es que no puedo dormir tranquilo por la noche. Cada vez que mi mujer oye un ruido me despierta para que vea si son ladrones.

—¡Pero si los ladrones no hacen ruido!

—Eso mismo le he dicho yo, pero ahora es peor. Cada vez que no oye ruido me sigue despertando para ver si hay ladrones en casa...

M.C.D.2022

SUCESOS

87 muertos, por el tempora de lluvias, en Méjico capita

Atraco en un club de la Gran Vía madrileñ

OTRO ROBO DE JOYAS, EN MALAG

87 MUERTOS POR EL TEMPORAL DE LLUVIAS EN MEJICO

Méjico. (Efe). — Ochenta y siete personas murieron y seiscientas veinte se vieron afectadas por el frío, las lluvias y la nieve que azotaron esta ciudad las últimas 72 horas, informaron las autoridades.

El mal tiempo se registró el fin de semana con nevadas alrededor de la ciudad y lluvias y vientos fríos en la propia población.

En las carreteras aledañas a la ciudad hubo 216 accidentes, en los que fallecieron 31 personas y 142 más resultaron lesionadas.

ATRACAN UN CLUB EN LA AVENIDA JOSE ANTONIO

Madrid. (Efe). — Dos personas atracaron de mañana el Club York, en la Avenida de José Antonio, cuando efectuaban la limpieza del local y se apoderaron de 59.000 pesetas.

Los atracadores, que llevaban el rostro oculto, intimidaron a los cuatro empleados que se encontraban allí, a uno de los cuales, Julio Gómez Pastor, causaron lesiones leves.

Una vez conseguido el dinero, huyeron por una puerta trasera, en la calle Ricardo León, por el mismo lugar que efectuaron la entrada.

ROBO DE JOYAS

Málaga. (Efe). — Alhajas por valor aproximado al millón de pesetas, han sido robadas durante la noche en un taller de joyería, sito en la calle Nicolás Salmerón.

Para entrar en el taller, los ladrones no utilizaron violencia alguna; abrieron el candado que cerraba la puerta metálica del taller y después otra puerta blindada, en la que tuvieron que salvar otros cinco candados.

Una vez dentro intentaron abrir la caja fuerte utilizando un soplete que hallaron allí mismo.

Al no conseguirlo, se apoderaron de las alhajas que encontraron a mano, valoradas en un millón de pesetas aproximadamente.

Los vecinos de la casa, al escuchar ruidos extraños en el taller, avisaron a la Policía, pero cuando ésta hizo acto de presencia los ladrones ya habían desaparecido.

CINE DESTRUIDO POR UN INCENDIO INTENCIONADO

Berna. (Efe). — Uno de los cines más céntricos de la capital helvética, ha quedado totalmente destruido por un incendio que se cree fue provocado por motivos políticos.

El local estaba totalmente vacío cuando se produjo el incendio. En el Cine Jura se exhibía la película «Operación trueno», y según opinión generalizada dicha película fue la causa de que unos desconocidos lo incendiasen.

«Operación trueno» relata la intervención de un comando israelí en el aeropuerto de Entebbe, Uganda.

Un portavoz de la Policía ha confirmado que el incendio fue provocado intencionadamente.

SUFRE UNA COGIDA MIENTRAS AGONIZA SU PADRE

Arenas de San Pedro. (Efe). — El diestro Raúl Sánchez, sufrió una cogida en el curso de un festival benéfico que tuvo lugar en la plaza de Arenas de San Pedro en el momento en que su padre, Perfecto Sánchez, se encontraba agonizando en San Román de los Montes (Avila).

Quizá debido a la angustia que sentía por el grave estado de su padre, el torero sufrió una cogida mientras realizaba un pase de rodillas a consecuencia del cual sufrió una fractura de costillas, y su estado es delicado debido a la lesión y a la emoción que le causó la noticia de la muerte de su padre de la que tuvo conocimiento poco después de ingresar en la enfermería.

LA SORDERA LE COSTO LA VIDA

Nueva York. (Efe). — El joven de trece años, Cipriano Séptimo, perdió la vida al no haber podido oír las palabras más trascendentales que se le dijeron en el transcurso de su corta existencia.

El joven, que era sordomudo, resultó muerto anoche al ser alcanzado por los disparos del propietario de una vivienda que lo tomó por un ladrón.

El propietario, Paúl Mónaco, ha declarado a la Policía que disparó contra el joven al ver que hacía caso omiso de la insistente advertencia de que se retirara o dispararía.

Mónaco ha sido acusado de asesinato.

Los conocedores del joven, al que tenían en gran estima, han protestado airadamente por lo ocurrido.

Su padre, originario de la República Dominicana, ha declarado que no se explica el hecho de que su hijo acudiera a la vivienda de Mónaco.

Séptimo, que además de ser sordomudo había sufrido dos operaciones de corazón, era un joven inofensivo que solamente se relacionaba con niños de cinco, seis o siete años.

ARRASTRADA POR BUSCAR A SU MARIDO

Valencia. (Efe). — Una mujer fue arrastrada por el pelo por tres personas, cuando se presentó en un domicilio, argumentando que su marido se encontraba allí.

El hecho se produjo en la calle de Toneleros, en los poblados marítimos. Según los primeros partes redactados, el presidente de una comunidad de vecinos requirió la presencia de los agentes, por un escándalo que se producía. Al parecer, una mujer, Carmen M.B., de 47 años, se había presentado para buscar a su marido, Joaquín N.C., de 39 años, quien se encontraba en aquel lugar, en la calle donde vive el matrimonio formado por N.R., de 51 años y Gregori de 54; como quisiera llevar sigo, los tres le maltrata palabra y le arrastraron vivienda, cogida por los c

El asunto terminó en la saría, para su esclarecimi

MUERTO DE UNA PUNALADA EN EL PE

Madrid. (Efe). — El c de un hombre, que pres una puñalada en el pecho, contraco a las 9,15, tend el suelo, frente al núme de la calle Puerto de Ve

Al cabo de unas horas s probó su identidad, ya tenía documentación algu sus ropas. Se trataba de Pérez García, de 52 años, de Valencia.

Al parecer se encontra Madrid para asistir a la de una sobrina, Inspectores Primera Brigada Region Investigación efectúan inv ciones para el esclarec del suceso, en relación con ya hay identificado un chico.

Por retirar un rótulo comercial

Un policía municipal fue mordido por una muchacha

Palma de Mallorca, 21. (Efe). — Un Policía Municipal de Palma tuvo que recibir asistencia médica a consecuencia del mordisco que una muchacha le propinó en un dedo.

Los hechos ocurrieron cuando la Policía Municipal verificaba la retirada de un letrero luminoso no autorizado, instalado en un comercio de Camp Pastilla.

El propietario del comercio no opuso resistencia, pero su hija, cuando los operarios iniciaban la operación de desmontar el letrero, les retiró la escalera, dejándoles colgados del propio luminoso.

Ante estos hechos, el citado Policía Municipal intentó retener a la muchacha, quien le propinó un tremendo mordisco en un dedo, a resultas del cual tuvo que recibir asistencia médica.

Convirtio su casa en barricada

DETROIT. — Un individuo de color quien, según la Policía padece de perturbación mental, convirtió su casa en barricada y con una escopeta mantuvo a raya a los agentes por espacio de dos horas, disparando contra ellos en tres ocasiones. La Policía no contestó al fuego y hubo un momento en que los agentes creyeron que el individuo se iba a suicidar, cuando volvió el cañón de su arma hacia él. Pero al final, decidió entregarse. La Policía procede a cachearle. Luego, sería internado, para ser sometido a reconocimiento médico, en el Hospital General de Detroit. — (Telefoto EFE - UPI)

Noticias de ULTIMA HOR

※ TIROTEO CONTRA ESTABLECIMIEN EN GUIPUZCOA

San Sebastián, 21. (Efe). — Un total de cuatro establecim fueron ametrallados en la madrugada del domingo en las local guipuzcoanas de Zaldibia y Beasain por individuos que podrían vinculados con algún grupo de extrema derecha.

Los establecimientos afectados habían colocado en sus e rates carteles anunciando los actos conmemorativos del prim versario de la muerte de Sebastián Goicoecheta y Nicolás Mend miembros de ETA político - militar, muertos por la Guardia C el cruce de Itxaso el pasado año.

Los tres locales ametrallados en Zaldibia, situados en la vi cipal de la localidad fueron una carnicería, un bas - estanco asador.

En Beasain, a la misma hora, varios desconocidos dispararo tra la puerta del bar «Aurrera».

※ WILLY BRANDT EN BUDAPEST

Budapest, 21. (Efe). — Willy Brandt, presidente del Partido Demócrata en el poder en la República Federal de Alemania, gado hoy a Budapest donde mantendrá entrevistas con dirigen Partido Comunista húngaro.

Brandt ha sido recibido a su llegada al aeropuerto Ferih Budapest por Janos Berecz, que preside el Departamento de A Exteriores del Comité Central del Partido.

El ex-canciller alemán dedicará tres días a conversaciones c antes de pasar una semana de turismo y cacería en Hungría.

※ GISCARD PREPARA GOBIERNO

París, 21. (Efe). — El presidente de la República frances para el futuro Gobierno tras la victoria de la mayoría en las lativas del domingo.

Esta mañana Giscar d'Estaing recibió en el Palacio del El primer ministro del saliente Gobierno, Raymond Barre.

La conversación Giscard - Barre se prolongó más de una h el jefe del Gobierno se negó a hacer comentario alguno. Son y visiblemente satisfecho de la entrevista con el presidente G Raymond Barre no contestó a la pregunta de los periodistas s continuaría al frente del Gobierno.

El portavoz de la Presidencia de la República anunció Gobierno se reúne mañana miércoles. Será sin duda el último C ministerial del actual Gabinete, cuya dimisión colectiva será pres por Barre al presidente de la República.

※ MURIO EL EX PRESIDENTE DE IRLA

Dublín, 21. (Efe). — El ex-presidente de la República de I Cearbhall O'Dalaigh, falleció hoy martes en su casa del Cond Kerry, a la edad de 67 años.

O'Dalaigh dimitió su cargo de jefe del Estado en 1976, tr enconada polémica con el entonces ministro de Defensa Patri negan, sobre la decisión del primero de enviar al Tribunal Su de la nación el proyecto de Ley Antiterrorista,, por considerar cláusula por la que se priva de libertad sin juicio previo a sospe de actividades subversivas podría tener implicaciones constituci

O'Dalaigh había sido elegido presidente dos años antes dimisión, a la muerte de Erskine - Childers.

Hace tres meses, sufrió una caída de la que nunca pudo perarse por completo.

M.C.D.2022